

VASKİ

FAALİYET RAPORU

2022





2022 YILI FAALİYET RAPORU

Bu çalışma Van Su ve Kanalizasyon İdaresi Genel Müdürlüğü adına;

Strateji Geliştirme Dairesi Başkanlığı koordinatörlüğünde tüm birimlerin katılımı ile hazırlanmıştır.

Dizgi Tasarım
Basın Yayın Müdürlüğü
Emrah KAYA



İÇİNDEKİLER

I. GENEL BİLGİLER.....

A- Misyon, Vizyon ve İlkelerimiz.....	1
B- Yetki, Görev ve Sorumluluklar.....	2
C- İdareye İlişkin Bilgiler.....	5
1- Örgüt Yapısı.....	5
2- Fiziksel Yapı.....	6
3- Bilgi ve Teknolojik Kaynaklar.....	10
4- İnsan Kaynakları.....	13
5-Yönetim ve İç Kontrol Sistemi.....	15
6-Sunulan Hizmetler.....	18

II. AMAÇ VE HEDEFLER.....

A- İdarenin Amaç ve Hedefleri.....	19
B- Temel Politika ve Öncelikler.....	22
1 -11. Kalkınma Planı (2019-2023).....	22

III. FAALİYETLERE İLİŞKİN BİLGİ ve DEĞERLENDİRMELER.....

A-Mali Bilgiler.....	
1- Bütçe Uygulama Sonuçları.....	24
2- Temel Mali Tablolara İlişkin Açıklamalar.....	29
3- Mali Denetim Sonuçları.....	35
B-Performans Bilgileri.....	
1- Performans Sonuçları Tablosu ve Değerlendirilmesi.....	36
2- Faaliyet ve Proje Bilgileri.....	48

IV- KURUMSAL KABİLİYET ve KAPASİTENİN DEĞERLENDİRİLMESİ.....

A-Üstünlükler.....	140
B- Zayıflıklar.....	140
C- Değerlendirme.....	140

V- EKLER.....

İç Kontrol Güvence Beyanı.....	142
Mali Hizmetler Yöneticisinin Beyanı.....	143

The logo for VASKİ (Van Su ve Kanalizasyon İdaresi) features the word "VASKİ" in a bold, blue, sans-serif font. A stylized blue water drop is positioned above the letter "K". The logo is set against a white background with a dark blue curved line below it.

Değerli hemşerilerim;

2019 yılında göreve geldiğimizden bu yana Van'ımızın her bir köşesinin yeterli, kaliteli, sağlıklı ve temiz su ihtiyacını karşılayan ve atık sularını insan ve çevre sağlığına zarar vermeyecek şekilde bertarafını başarılı bir şekilde sağlayan Van Büyükşehir Belediyesi Su ve Kanalizasyon İdaresi (VASKİ) Genel Müdürlüğü; üzerine düşen görevi 2022 yılında da layıkıyla yerine getirme gayreti içinde olmuştur.

Genel Müdürlüğümüz, üstlendiği misyon ve vizyon doğrultusunda sorumlulukları yerine getirebilmek için sürdürülebilir su kültürü oluşturarak, su yönetimi ve yönetiminde yeni politikalar geliştirmek, gelecek adına doğal kaynakların korunmasının zaruret olduğu, iklim değişikliği ve çevre kirliliği gibi konuların sıklıkla gündeme geldiği bir süreçte her türlü tedbiri bugünden almaktadır. Bu doğrultuda, artan ihtiyaçlara rağmen giderek azalan ve yaşamsal bir kaynak olan suyun yönetiminde ve gelecek nesillere taşınmasında çevreye duyarlılığın bilinci ile proje ve eserler üretmeye devam edecektir.

Bu vesileyle, geçtiğimiz yıl yaşanan pandemi ve kuraklığa rağmen tüm çalışmalarımızın verimli bir şekilde tamamlanmasında talimatları ile bize yön veren ve desteğini esirgemeyen Sayın Van Valisi ve Büyükşehir Belediye Başkan Vekili Dr. Ozan BALCI'ya ve çalışmaya katkı sunan tüm mesai arkadaşlarıma, destekleri ile güç katan hemşehrilerimize teşekkür ediyorum. 2022 Yılı Faaliyet Raporu'nun ilimize hayırlı olmasını temenni ediyorum, saygılarımı sunuyorum.

Ülker Cem KAPLAN

Van Büyükşehir Belediyesi
Van Su ve Kanalizasyon İdaresi Genel Müdürü



I.GENEL BİLGİLER

A. Misyon ve Vizyon

Misyonumuz

Sürdürülebilir su kültürü oluşturarak su yönetimi ve yönetişimde yeni politikalar geliştirmek, atık suların ekolojik ve modern bir çalışma prensibi ile dönüşümünü gerçekleştiren, çevre ve insan sağlığına duyarlı, su kaynaklarını en iyi şekilde koruyan ve kurumsal gelişimde modern yönetim anlayışını benimseyen bir idare olmak.

Vizyonumuz

Çağdaş yönetim ilkeleri çerçevesinde ekosisteme duyarlı, bilgi ve teknoloji odaklı yenilikçi bir kurum olmak.

İlkelerimiz

- * Çevreye ve İnsana Saygı
- * Gelişim ve Değişime Açıklık
- * Vatandaş Memnuniyeti
- * Kalite
- * Etkinlik, Verimlilik ve Yeterlilik
- * Güvenilirlik
- * Eşitlik ve Tarafsızlık
- * Şeffaflık
- * Dürüstlük
- * Adalet
- * Hizmet Bilinci, Hizmet Aşkı
- * Hizmetlerde Önderlik ve Örneklik
- * Katılımcılık
- * Meslek Etiğine Bağlılık
- * Halka Yakınlık
- * Kurumsal ve Sosyal Sorumluluk Bilinci



B. Yetki Görev ve Sorumluluklar

Van Büyükşehir Belediyesi sorumluluk sınırları içinde su ve kanalizasyon hizmetlerini yürütmek üzere İçişleri Bakanlığının 13/3/2014 tarihli ve 5518 sayılı yazısı üzerine, 20/11/1981 tarihli ve 2560 sayılı Kanunun ek 5 inci ve geçici 10 uncu maddelerine göre, Bakanlar Kurulu'nca 13/3/2014 tarihinde kararlaştırılarak, 31/3/2014 tarih ve 28958 sayılı Resmi Gazetede yayımlanan 2014/6072 sayılı Bakanlar Kurulu Kararı ile Van Su ve Kanalizasyon İdaresi Genel Müdürlüğü (VASKİ) kurulmuştur.

2560 sayılı İstanbul Su ve Kanalizasyon İdaresi Genel Müdürlüğü Kuruluş ve Görevleri Hakkında Kanunun 05/06/1986 tarih ve 3305 Sayılı Kanun ile değişik Ek Madde 5'inde yer alan 'Bu Kanun diğer Büyükşehir belediyelerinde de uygulanır.' hükmü gereğince VASKİ Genel Müdürlüğü, Van Büyükşehir Belediyesinebağlı olarak, 2560 sayılı Kanunda belirtilen su ve kanalizasyon işlerini sorumluluk sınırları içinde yapmakla görevli bulunmaktadır.

2560 sayılı Kanunun (değişik 3009-23/05/1984) 2. Maddesine göre VASKİ Genel Müdürlüğü'nün görev ve yetkileri

a) İçme, kullanma ve endüstri suyu ihtiyaçlarının her türlü yer altı ve yer üstü kaynaklarından sağlanması ve ihtiyaç sahiplerine dağıtılması için; kaynaklardan abonelere ulaşıncaya kadar her türlü tesisin etüt ve projesini yapmak veya yaptırmak, bu projelere göre tesisleri kurmak veya kurdurmak, kurulu olanları devralıp işletmek ve bunların bakım ve onarımını yapmak, yaptırmak ve gerekli yenilemelere girişmek,

b) Kullanılmış sular ile yağış sularının toplanması, yerleşim yerlerinden uzaklaştırılması ve zararsız bir biçimde boşaltma yerine ulaştırılması veya bu sulardan yeniden yararlanılması için abonelerden başlanarak bu suların toplanacakları veya bırakılacakları noktaya kadar her türlü tesisin etüt ve projesini yapmak veya yaptırmak; gerektiğinde bu projelere göre tesisleri kurmak ya da kurdurmak; kurulu olanları devralıp işletmek ve bunların bakım onarımını yapmak, yaptırmak ve gerekli yenilemelere girişmek,

c) Bölge ve içindeki su kaynaklarını, deniz, göl, akarsu kıyılarının ve yer altı sularının kullanılmış sularla ve endüstri artıkları ile kirletilmesini, bu kaynaklarda suların kaybına veya azalmasına yol açacak tesis kurulmasını ve bu tür faaliyetlerde bulunulmasını önlemek, bu konuda her türlü teknik, idari ve hukuki tedbiri almak,

d) Su ve Kanalizasyon hizmetleri konusunda hizmet alanı içindeki belediyelere verilen görevleri yürütmek ve bu konulardaki yetkileri kullanmak,

e) Her türlü taşınır ve taşınmaz malı satın almak, kiralamak, ekonomik değeri kalmamış araç ve gereçleri satmak, VASKİ'nin hizmetleriyle ilgili tesisleri doğrudan doğruya yahut diğer kamu veya özel kuruluşlarla ortak olarak kurmak ve işletmek, bu maksatla kurulmuş veya kurulmakta olan tesislere iştirak etmek,

f) Kuruluş amacına dönük çalışmaların gerekli kılması halinde her türlü taşınmaz malı kamu-laştırmak veya üzerinde kullanma hakları tesis etmek.

Yasalar

Van Su ve Kanalizasyon İdaresi Genel Müdürlüğü (VASKİ) 31/03/2014 tarih ve 2014/6072 sayılı Bakanlar Kurulu Kararı ile Van Büyükşehir Belediyesine bağlı, müstakil bütçeli ve kamu tüzel kişiliğine sahip bir idare olarak kurulmuştur.

VASKİ' nin yetki görev ve sorumluluklarını belirleyen kanunlar;

- * 2560 Sayılı İSKİ Kanunu,
- * 5216 Sayılı Büyükşehir Belediyesi Kanunu,
- * 5393 Sayılı Belediye Kanunu,
- * 2464 Sayılı Belediye Gelirleri Kanunu,
- * 831 Sayılı Sular Hakkında Kanun,
- * 167 Sayılı Yer Altı Suları Hakkında Kanun,
- * 6200 Sayılı Devlet Su İşleri Umum Müdürlüğü Teşkilat ve Vazifeleri Hakkında Kanun,
- * 3152 Sayılı İçişleri Bakanlığı Teşkilat ve Görevleri Hakkında Kanun,
- * 1593 Sayılı Umumi Hıfzıssıhha Kanunu,
- * 2872 Sayılı Çevre Kanunu,
- * 3213 Sayılı Maden Kanunu,
- * 1053 Sayılı Belediye Teşkilatı Olan Yerleşim Yerlerine İçme Kullanma ve Endüstri Suyu Temini Kanunu,
- * 5018 Sayılı Kamu Mali Yönetimi ve Kontrol Kanunu,
- * 4562 Sayılı Organize Sanayi Bölgeleri Kanunu,
- * 2634 Sayılı Turizm Teşvik Kanunu,
- * 3516 Sayılı Ölçüler ve Ayarlar Kanunu,
- * 5237 Sayılı Türk Ceza Kanunu,
- * 4734 Sayılı Kamu ihale Kanunu,
- * 2863 Sayılı Kültür ve Tabiat Varlıklarını Koruma Kanunu,
- * 2942 Sayılı Kamulaştırma Kanunu,
- * 6107 Sayılı İller Bankası Kanunu,
- * 5442 Sayılı İl İdaresi Kanunu,
- * 5302 Sayılı İl Özel İdaresi Kanunu,
- * 4736 Sayılı Kamu Kurum ve Kuruluşlarının Ürettikleri Mal ve Hizmet Tarifeleri ile Bazı Kanunlarda Değişiklik Yapılması Hakkında Kanun,
- * 5779 Sayılı Belediyelere ve İl Özel İdarelerine Genel Bütçe Vergi Gelirlerinden Pay Verilmesi Hakkında Kanun,
- * 3194 Sayılı İmar Kanunu,
- * 2981 Sayılı İmar ve Gecekondu Mevzuatına Aykırı Yapılara Uygulanacak Bazı İşlemler ve 6785 Sayılı İmar Kanununun Bir Maddesinin Değiştirilmesi Hakkında Kanun,
- * 5999 Sayılı Kamulaştırma Kanununda Değişiklik Yapılmasına Dair Kanun,
- * 6360 Sayılı On Dört İlde Büyük Şehir Belediyesi ve Yirmi Yedi İlçe Kurulması İle Bazı Kanun ve Kanun Hükmünde Kararnamelerde Değişiklik yapılmasına Dair Kanun.



Yönetmelikler

VASKİ Genel Müdürlüğü faaliyetleri, yasalarla genel çerçevesi çizilmiş olmakla beraber, faaliyet alanı ile ilgili çıkarılmış yönetmeliklerle de işleyişini devam ettirmektedir. Bu yönetmelikler;

- * VASKİ Kuruluş ve Yönetimine İlişkin Teşkilat Yönetmeliği,
- * Yönetim Kurulunun Çalışma Esasları Hakkında Yönetmelik,
- * 1. Hukuk Müşavirliği Kuruluş, Görev ve Yetki Yönetmeliği,
- * Teftiş Kurulu Başkanlığı Yönetmeliği,
- * İhale Yönetmeliği,
- * Atıksuların Kanalizasyona Deşarj Yönetmeliği,
- * Tarifeler Yönetmeliği,
- * Y.K.Ç Usul ve Esasları Hak. Yönetmeliği
- * Disiplin Amirleri Yönetmeliği
- * Temsil ve Tanıtma Giderleri Yönetmeliği,
- * Arşiv Yönetmeliği
- * Ambarlar ve Stok Yönetmeliği,
- * Sivil Savunma Yönetmeliği

Yönergeler

- * Strateji Geliştirme Dairesi Başkanlığı Yönergesi
- * İnsan Kaynakları ve Eğitim Dairesi Başkanlığı Yönergesi
- * Abone İşleri Dairesi Başkanlığı Yönergesi
- * İçme Suyu Dairesi Başkanlığı Yönergesi
- * Kanalizasyon Dairesi Başkanlığı Yönergesi
- * Destek Hizmetleri Dairesi Başkanlığı Yönergesi
- * Bilgi İşlem Dairesi Başkanlığı Yönergesi
- * Plan Proje Yatırım ve İnşaat Dairesi Başkanlığı Yönergesi
- * İlçe Hizmetleri Dairesi Başkanlığı Yönergesi
- * Arıtma Tesisleri Dairesi Başkanlığı Yönergesi
- * Makine İkmal ve Tesisler Dairesi Başkanlığı Yönergesi
- * Basın Yayın Müdürlüğü Yönergesi
- * Halkla İlişkiler Müdürlüğü Yönergesi
- * İmza Yetkileri Yönergesi
- * Daire Başkanlıkları Görev, Yetki ve Sorumluluk Yönergeleri
- * Hassas Görevler Yönergesi
- * İmza Yetkileri Yönergesi



C. İdareye İlişkin Bilgiler

Örgüt Yapısı

VASKİ Genel Müdürü, Büyükşehir Belediye Başkanı teklifi üzerine İçişleri Bakanı tarafından atanmakta olup bu görevi yerine getirmektedir.

Van Büyükşehir Belediye Meclisi, VASKİ Genel Kurulu olarak görevli ve yetkilidir. Genel Kurul, 2560 sayılı Kanun'da belirtilen su ve kanalizasyon işlerini sorumluluk alanında yapmakla görevli olup, Genel Kurul, Denetçiler, Yönetim Kurulu ve Genel Müdürlükten oluşan organları ile yönetilir.

Büyükşehir Belediye Başkanı aynı zamanda Yönetim Kurulu'nun da başkanıdır. Belediye Başkanı'nın bulunmaması halinde, Genel Müdür Yönetim Kurulu'na başkanlık eder. Yönetim Kurulu 2560 sayılı Kanunun 9 uncu Maddesi'nde belirtilen görevleri ifa eder.

VASKİ Genel Müdürlüğü;

- * Genel Müdür
 - * Genel Müdür Yardımcıları
 - * Hukuk Müşavirliği
 - * Teftiş Kurulu Başkanlığı
 - * Özel Kalem Müdürlüğü
 - * Strateji Geliştirme Dairesi Başkanlığı
 - * İnsan Kaynakları ve Eğitim Dairesi Başkanlığı
 - * Abone İşleri Dairesi Başkanlığı
 - * İçme Suyu Dairesi Başkanlığı
 - * Kanalizasyon Dairesi Başkanlığı
 - * Destek Hizmetleri Dairesi Başkanlığı
 - * Bilgi İşlem Dairesi Başkanlığı
 - * Plan Proje Yatırım ve İnşaat Dairesi Başkanlığı
 - * İlçe Hizmetleri Dairesi Başkanlığı€22
 - * Arıtma Tesisleri Dairesi Başkanlığı
 - * Makine İkmal ve Tesisler Dairesi Başkanlığı
 - * Şube Müdürlükleri
- ile bunlara bağlı alt birimlerden teşekkül eder.



Fiziksel Yapı

VASKİ, 190 069km hizmet alanı, 1.128.749 nüfus, 692 mahalle ve 284.052 aboneye su ve kanalizasyonda 7/24 hizmet vermeye devam etmektedir.

İLÇELER	SONDAJ VE BİRİKTİRME TERFİ	İÇMESUYU ARITMA TESİSLERİ	İÇMESUYU TERFİ MERKEZLERİ	ATIKSU ARITMA TESİSLERİ	ATIKSU TERFİ MERKEZLERİ	HİZMET BİNASI / BEKÇİ EVLERİ	TOPLAM
İPEKYOLU	54	1	3	-	2	6	66
TUŞBA	54	1	4	1	-	4	64
EDREMİT	12	-	10	1	8	2	33
ERCİŞ	88	2	5	2	4	3	104
ÖZALP	39	-	-	-	-	2	41
ÇALDIRAN	28	-	2	-	-	1	31
MURADIYE	43	-	-	-	-	-	43
SARAY	14	-	-	-	-	-	14
GÜRPINAR	32	-	-	-	-	-	32
GEVAŞ	10	-	-	1	1	1	13
ÇATAK	3	-	-	1	-	1	5
BAŞKALE	10	-	-	1	2	1	14
BAHÇESARAY	-	-	-	-	-	-	0
TOPLAM	387	4	24	7	17	21	460

İçme Suyu Arıtma Tesisleri	Arıtılan Su Miktarı m ³ (Ocak – Aralık)	Bakım-Onarım	Revizyon
Narman Paket Arsenik İçme Suyu Arıtma Tesisleri	2.700.000	14	0
Beyüzümü Paket Arsenik İçme Suyu Arıtma Tesisleri	450.000	2	0
İşıklı İçme Suyu Arıtma Tesisleri	2.755.000	75	0
Morgedik İçme Suyu Arıtma Tesisleri	7.795.000	95	0
TOPLAM	13.700.000	186	0

Narman Paket İçme Suyu Arsenik Atıksu Arıtma Tesisleri

İlimiz, İpekyolu İlçe Merkezinin bir kısmının içme ve kullanma suyu ihtiyacını karşılamak üzere kurulan tesisimiz 2011 yılında devreye alınmıştır. Tesis 34.560 m³/gün kurulu kapasitede olup ortalama 9.000 m³/gün arsenikli su arıtılmaktadır. Tesisimizde özetle arıtma süreci; klorlama, kimyasal şartlandırma ve filtrasyon şeklindedir.

Arıtılan ve İpekyolu ilçesi muhtelif şebekelerine verilen içme suyunun analizleri, İdaremiz ve Van İl Sağlık Müdürlüğü'nce yıl içerisinde periyodik olarak yapılmakta olup, denetim ve kontrol altında tutulmaktadır.

Beyüzümü (Otogar) Paket İçme Suyu Arıtma Tesisleri

Tuşba İlçe Merkezinin bir kısmının içme ve kullanma suyu ihtiyacını karşılamak üzere kurulan tesisimiz 2011 yılında devreye alınmıştır. Tesis 6.480 m³/gün kurulu kapasitededir. Tesisimizde özetle arıtma süreci; klorlama, kimyasal şartlandırma, filtrasyon ve klorlama şeklindedir.

Arıtılan ve Tuşba ilçesi muhtelif şebekelerine verilen içme suyunun analizleri İdaremiz ve Van İl Sağlık Müdürlüğü'nce yıl içerisinde periyodik olarak yapılmakta olup, denetim ve kontrol altında tutulmaktadır. Tesis 2022 yılı sonu itibariyle pasifize edilmiştir.



Işıklı İçme Suyu Arıtma Tesisi

Erciş İlçe merkezinin bir kısmının içme ve kullanma suyu ihtiyacını karşılamak üzere kurulan tesisimiz 2019 yılında devreye alınmıştır. Tesis 35,680 m³/gün kurulu kapasitede olup ortalama 10.000 m³/gün ham su arıtılmaktadır. Tesisimizde özetle arıtma süreci; havalandırma, ön klorlama, kimyasal şartlandırma, hızlı-yavaş karıştırma, durultma, filtrasyon ve son klorlama şeklindedir. Şebekeye ve depolara verilen arıtılmış suyun analizleri, tesis laboratuvarında periyodik olarak yapılmakta olup denetim ve kontrol altında tutulmaktadır.

Morgedik İçme Suyu Arıtma Tesisi

Erciş İlçe merkezinin bir kısım bölgesi ile Çelebibağ, Kocapınar ve Yukarı Toki bölgelerinin içme ve kullanma suyu ihtiyacını karşılamak üzere tasarlanan tesisimiz 2021 yılı itibariyle İdaremizce işletmeye başlanmıştır. Tesis 76.032 m³/güncuruluk kapasitede olup ortalama 20.000 m³/gün ham su arıtılmaktadır. Tesisimizde özetle arıtma süreci; havalandırma, ön klorlama, ozonlama, kimyasal şartlandırma, hızlı-yavaş karıştırma, durultma, filtrasyon ve son klorlama şeklindedir. Şebekeye ve depolara verilen arıtılmış suyun analizleri, tesis laboratuvarında periyodik olarak yapılmakta olup denetim ve kontrol altında tutulmaktadır.

Atıksu Arıtma Tesisleri	Arıtılan Su Miktarı m ³ (Ocak-Aralık)	Atık Çamur Miktarı m ³ (Ocak-Aralık)	Bakım- Onarım	Revizyon
Gevaş İleri Biyolojik Atıksu Arıtma Tesisi	912.500,00	1095	33	0
Edremit İleri Biyolojik Atıksu Arıtma Tesisi	4.380.000,00	4380	48	0
Çelebibağ İleri Biyolojik Atıksu Arıtma Tesisi	912.300,00	1095	29	0
Başkale İleri Biyolojik Atıksu Arıtma Tesisi	1.314.000,00	1460	42	0
Gölağzı İleri Biyolojik Atıksu Arıtma Tesisi	12.410.000,00	7665	43	0
Van Merkez İleri Biyolojik Atıksu Arıtma Tesisi	67.525.000,00	25550	26	0
Çatak Biyolojik Atıksu Arıtma Tesisi	365.000,00	365	15	0
TOPLAM (m³)	87.818.800,00	41.610	236	0

Gevaş İleri Biyolojik Atık Su Arıtma Tesisi

Gevaş İleri Biyolojik Atık Su Arıtma Tesisi 2015 yılında devreye alınmıştır.

Günlük maksimum 4317 m³ kapasiteye sahip olan tesisimiz ilgili mevzuata ve standartlara uygun olarak evsel atıksuyu arıtıp alıcı ortama deşarj etmektedir. Tesisde kaba ızgara, ince ızgaralar-havalandırılmalı kum ve yağ tutucu, dağıtım yapısı ve debimetre yapısı, anaerobik havuzlar, havalandırma havuzları, çökeltme havuzları, geri devir ve fazla çamur terfi merkezi, mekanik çamur yoğunlaştırma ve çamur susuzlaştırma üniteleri ile trafo binası, atölye binası, blower binası ve idare binası bulunuyor.



Edremit İleri Biyolojik Atıksu Arıtma Tesisi

Edremit İleri Biyolojik Atık Su Arıtma Tesisi 2013 yılında devreye alınmıştır. Günlük maksimum 21.840 m³ kapasiteye sahip olan tesisimiz ilgili mevzuata ve standartlara uygun olarak evsel atıksuyu arıtıp alıcı ortama deşarj etmektedir. Tesiste kaba ızgara, ince ızgaralar-havalandırmalı kum ve yağ tutucu, dağıtım yapısı ve debimetre yapısı, anaerobik havuzlar, havalandırma havuzları, çökeltme havuzları, geri devir ve fazla çamur terfi merkezi, mekanik çamur yoğunlaştırma ve çamur susuzlaştırma üniteleri ile trafo binası, atölye binası, idare binası ve blower binası bulunmaktadır.

Çelebibağ İleri Biyolojik Atıksu Arıtma Tesisi

Erciş Çelebibağı İleri Biyolojik Atık Su Arıtma Tesisi 2014 yılında devreye alınmıştır. Günlük maksimum 4362 m³ kapasiteye sahip olan tesisimiz ilgili mevzuata ve standartlara uygun olarak evsel atıksuyu arıtıp alıcı ortama deşarj etmektedir. Tesiste kaba ızgara, ince ızgaralar-havalandırmalı kum ve yağ tutucu, dağıtım yapısı ve debimetre yapısı, anaerobik havuzlar, havalandırma havuzları, çökeltme havuzları, geri devir ve fazla çamur terfi merkezi, mekanik çamur yoğunlaştırma ve çamur susuzlaştırma üniteleri ile trafo binası, atölye binası ve blower binası bulunmaktadır.

Gölağzı İleri Biyolojik Atıksu Arıtma Tesisi

Gölağzı İleri Biyolojik Atık Su Arıtma Tesisi 2018 yılında devreye alınmıştır. Günlük maksimum 39.172 m³ kapasiteye sahip olan tesisimiz ilgili mevzuata ve standartlara uygun olarak evsel atıksuyu arıtıp alıcı ortama deşarj etmektedir. Tesiste kaba ızgara, ince ızgaralar-havalandırmalı kum ve yağ tutucu, dağıtım yapısı ve debimetre yapısı, anaerobik havuzlar, havalandırma havuzları, çökeltme havuzları, geri devir ve fazla çamur terfi merkezi, çamur susuzlaştırma üniteleri ile trafo binası, atölye binası, ve blower binası bulunmaktadır.

Van Merkez İleri Biyolojik Atıksu Arıtma Tesisi

Van Merkez İleri Biyolojik Atık Su Arıtma Tesisi 2021 yılında devreye alınmıştır. Günlük maksimum 192.912 m³ kapasiteye sahip olan tesis ilgili mevzuata ve standartlara uygun olarak evsel atıksuyu arıtıp alıcı ortama deşarj etmektedir. Tesiste taş tutucu, kaba ızgara, perfore ızgaralar giriş terfi, havalandırmalı kum ve yağ tutucu, debimetre yapısı, anaerobik havuzlar, havalandırma havuzları, son çökeltme havuzları, geri devir ve fazla çamur terfi merkezi, çamur susuzlaştırma üniteleri ile trafo jeneratör binası, kimya binası atölye binası, blower binası ve idare binası bulunmaktadır.

Çatak Biyolojik Atıksu Arıtma Tesisi

Çatak biyolojik Atık su Arıtma Tesisi 2021 yılında devreye alınmıştır. Günlük maksimum 1.562 m³ kapasiteye sahip olan tesis ilgili mevzuata ve standartlara uygun olarak evsel atıksuyu arıtıp alıcı ortama deşarj etmektedir. Tesiste sepet ızgara, giriş terfi merkezi- kompakt (tambur ızgara, havalandırmalı kum ve yağ tutucu) ünite, mekanik ince ızgara ve kum tutucu, havalandırma havuzu, çökeltme havuzu, klorklama havuzu geri devir ve fazla çamur terfi merkezi, çamur susuzlaştırma, kimya binası ile jeneratör trafo binası, idare ve atölye binası, blower binası bulunmaktadır.



Terfi Merkezleri

Üç merkez ilçede; Eminpaşa, Yüniplik, Serhat, iskele(Yalı), Fidanlık terfi merkezleri olmak üzere 5 terfi merkezimiz bulunmaktadır.

Edremit ilçe sınırlarında bulunan Yüniplik Terfi Merkezimiz, Süphan, Yüniplik, Eminpaşa, Yeniköy, Yenimahalle ve Bölge Eğitim Araştırma Hastanesinin tamamına hizmet vermektedir. 4 adet 55 kw'lık flight tip pompadan oluşup 354 lt/sn atık su terfi etmektedir.

Eminpaşa Mahallesinde bulunan Fidanlık Terfi Merkezi alt bölgede kalmış 20.000 nüfusluk kesime hizmet vermekte olup 3 adet 15kw'lık standart pompadan oluşup 45lt/sn atık su terfi etmektedir.

Eminpaşa (KFW) Terfi Merkezi 3 adet 62Kw'lık KSB marka pompalardan oluşup 600lt/sn atık su terfi eden tesis 150.000 nüfusa hizmet vermektedir.

Yalı Terfi Merkezi 3 adet 15Kw'lık standart pompadan oluşup 45lt/sn atık su terfi etmekte olup 15.000 nüfusa hizmet vermektedir.



Hizmet Binalarımız

İpekyolu Tahsilat veznesi

Çaldıran Hizmet Binası

Bahçesaray Hizmet Binası

Erciş Hizmet Binası

Gürpınar Hizmet Binası

Başkale Depo

Başkale Hizmet Binası

Çatak Hizmet Binası

Edremit Hizmet Binası

Ana Hizmet Binası

Gevaş Hizmet Binası

Ek Hizmet Binası (Altıntepe Yerleşkesi)

Başkale Malzeme Deposu



Bilgi ve Teknolojik Kaynaklar

Donanım Sistemleri 2022	
Ethernet Switch (16 Port)	40
Ethernet Switch (24 Port)	15
Ethernet Switch (48 port)	11
Router	1
Firewall	1
Firewall ve Antivirüs Sistem	1
5651 İnternet Trafik Kayıt Cihazı	1
Metro Ethernet Switch	1
Mobil ADSL İnternet Hattı	15
Metro Ethernet İnternet Fiber Optik Hat	1

Donanım Altyapısı	2022
PC-Desktop	282
Monitör	278
Plotter	2
Lazer Yazıcı Sayısı	67
Nokta Vuruşlu Yazıcı	16
PDKS Kart Yazıcısı	1
PC Sayısı-Notebook	17
Çok Fonksiyonlu Yazıcı	32
Termal Yazıcı	60
Tarayıcı Sayısı	39
Barkot-Etiket Yazıcı	4
Video Wall(9 Adet 49" TV)	1
El Terminali	1
Klima	2
Televizyon	10

Sunucu Yapısı	2022
Domain <u>Controller</u> Sunucusu	1
DHCP Sunucusu	1
DNS Sunucusu	1
<u>Database</u> Sunucusu	3
File Sunucusu	3
FTP Sunucusu	2
Windows Sistem <u>Update</u> Sunucusu	1
Uygulama Sunucusu	4
185 Ses Kayıt Sunucusu	1

Güvenlik Sistemi Yapısı 2022	
Güvenlik Görüntü Kayıt Cihazı	4
Güvenlik Kamerası	20
PTZ Klavye	1

İletişim Cihazları	2022
Telefon Santrali	4
FAX Cihazı	2
Personel Devam Kontrol Sistemi (PDKS)	16
IP Telefon Santrali	6
<u>Ip</u> Sayısal Set	12
Masaüstü Telefon	196
Telsiz Telefon	35
Mobil Telefon	181



Araçlarımız	
Resmi Kamyonlar	6
Resmi İş Makinası	29
Kiralık Kamyon	23
Kiralık İş Makinası	25
Kiralık Binek	147
Vidanjör	14
Basınç Aracı	13
Su Tankeri	4
Kamyonet	3
Sondaj Makinası	3
Hurda Araç	8
Tır Çekici	2
Dorse	3
Lowbet(kamyon)	2
Vinç	1
Otobüs	1
Traktör	2
Toplam	286



İnsan Kaynakları

Personel Sayısı	
Memur	75
Sözleşmeli	58
Daimi İşçi	80
Vansu A.Ş	660
Toplam	873

Personelin Cinsiyete Göre Dağılımı						
Cinsiyeti	Memur	Sözleşmeli	Daimi İşçi	Vansu A.Ş	Toplam	Yüzde (%)
Kadın	5	10	2	33	50	5,73
Erkek	70	48	78	627	823	94,27
Toplam	75	58	80	660	873	100

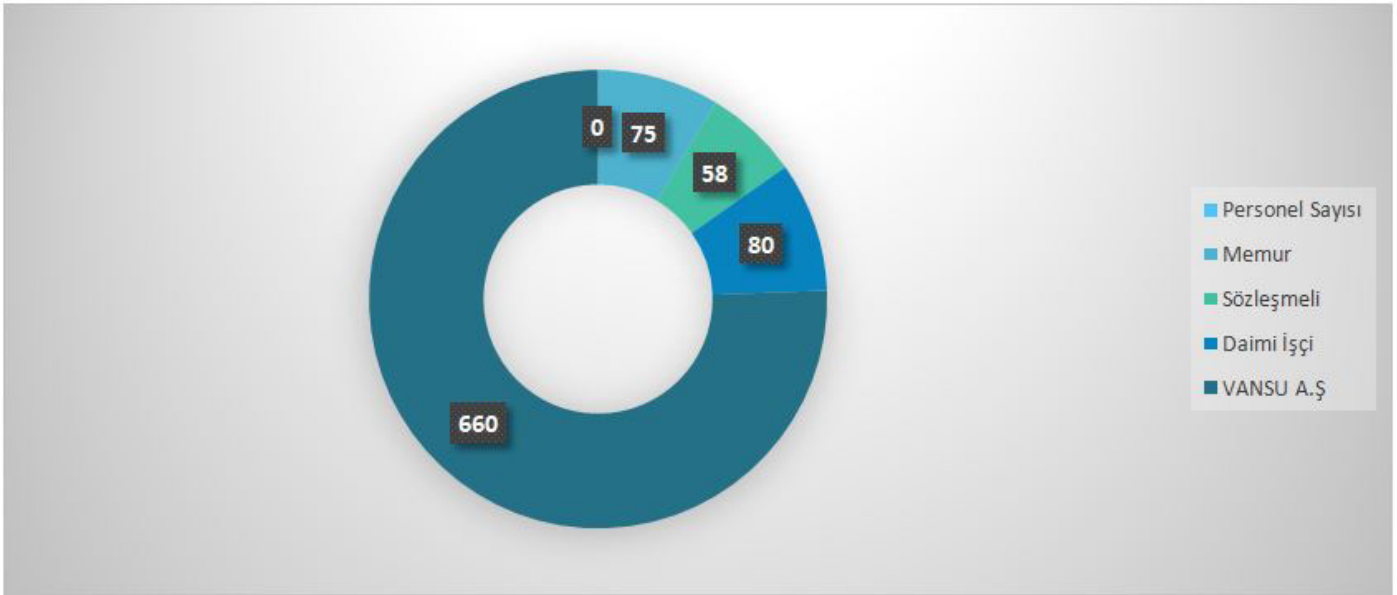

Personelin Eğitim Durumuna Göre Dağılımı		
Mezuniyet Durumu	Sayı	Yüzde (%)
Yüksek Lisans	6	0,69
Lisans	113	12,94
Ön Lisans	107	12,26
Lise ve Dengi	270	30,93
Ortaokul	113	12,94
İlkokul	264	30,24
Toplam	873	100,00

PERSONELİN BİRİMLERE GÖRE DAĞILIMI

BİRİM ADI	MEMUR		SÖZLEŞMELİ		İŞÇİ		VANSU		Toplam
	KADIN	ERKEK	KADIN	ERKEK	KADIN	ERKEK	KADIN	ERKEK	
STRATEJİ GELİŞTİRME DAİRESİ BŞK.	0	8	1	2	2	6	6	6	31
İÇME SUYU DAİRESİ BŞK.	0	7	0	5	0	21	0	96	129
KANALİZASYON DAİRE BŞK.	0	4	0	3	0	7	1	61	76
PLAN PROJE DAİRESİ BŞK	1	5	1	13	0	0	1	6	27
ARITMA TESİSLERİ DAİRESİ BŞK	0	4	3	8	0	6	0	57	78
MAKİNE İKMAL VE TESİSLER DAİRESİ BŞK	1	1	0	0	0	2	0	60	64
ABONE İŞLERİ DAİRESİ BŞK.	0	8	1	3	0	6	3	108	129
İNSAN KAYNAKLARI DAİRESİ BŞK.	0	5	0	0	0	3	6	3	17
BİLGİ İŞLEM DAİRESİ BŞK.	2	2	2	4	0	1	1	5	17
DESTEK HİZMETLERİ DAİRESİ BŞK.	1	4	0	1	0	5	6	64	81
ÖZEL KALEM MÜDÜRLÜĞÜ	0	9	0	1	0	0	2	2	14
HUKUK MÜŞAVİRLİĞİ	0	1	2	1	0	0	0	1	5
HALKLA İLİŞKİLER ŞUBE MÜDÜRLÜĞÜ	0	0	0	0	0	1	5	9	15
BASIN- YAYIN ŞUBE MÜDÜRLÜĞÜ	0	0	0	2	0	0	0	0	2
İLÇE HİZMETLERİ DAİRESİ BAŞKANLIĞI	0	12	0	5	0	20	1	148	186
VAN-SU PERSONEL A.Ş	0	0	0	0	0	0	1	1	2
GENEL TOPLAM	5	70	10	48	2	78	33	627	873

Yönetim ve İç Kontrol Sistemi

VASKİ Genel Müdürlüğü' nün yönetimi, Genel Kurul, Yönetim Kurulu, Denetçiler, Genel Müdürlük organlarından oluşur. VASKİ Genel Müdürlüğü; Genel Müdür ile Genel Müdür Yardımcısının koordinasyonunda 10 Daire Başkanlığı, bu Daire Başkanlıklarına bağlı toplam 34 adet Şube Müdürlüğü, 1. Hukuk Müşavirliği, Teftiş Kurulu Başkanlığı ve Özel Kalem Müdürlüğü'nden oluşmaktadır. Merkez ilçeler İpekyolu, Tuşba ve Edremit'in dışında kalan 10 ilçede kurumun faaliyetlerini yürütmek üzere İlçe Şeflikleri bulunmaktadır.

Van Büyükşehir Belediye Meclisi, VASKİ Genel Kurulu olarak görevli ve yetkilidir. Genel Kurul her yıl mayıs ve kasım ayları içerisinde özel gündemle toplanır. Genel Kurulun toplanma ve çalışma esasları 2560 sayılı Kanunun 5'inci maddesinde belirtilmiş olup, bu Kanunda düzenlenmemiş hususlarda 5216 sayılı Büyükşehir Belediye Kanunu hükümleri uygulanır. Yönetim Kurulu bir başkan ve üç üyeden oluşur, Büyükşehir Belediye Başkanı Yönetim Kurulunun başkanıdır. Belediye Başkanının bulunmaması halinde, Genel Müdür Yönetim Kuruluna başkanlık eder.

İç Kontrol Sistemi

5018 sayılı Kamu Mali Yönetimi ve Kontrol Kanununun beşinci kısmında "İç Kontrol Sistemi" düzenlenmiş olup, kanunun 55 inci maddesinde İç Kontrol, "İdarenin amaçlarına, belirlenmiş politikalara ve mevzuata uygun olarak; faaliyetlerin etkili, ekonomik ve verimli bir şekilde yürütülmesini, varlık ve kaynakların korunmasını, muhasebe kayıtlarının doğru ve tam olarak tutulmasını, mali bilgi ve yönetim bilgisinin zamanında ve güvenilir olarak üretilmesini sağlamak üzere idare tarafından oluşturulan organizasyon, yöntem ve süreçle İç Denetimi kapsayan mali ve diğer kontroller bütünü olarak tanımlanmıştır. İdaremizin hedeflerine ulaşma yolunda üst yönetime ve organizasyondaki tüm personele rehberlik eden, kurumsal faaliyet alanlarındaki bütün süreçleri kapsayan, politika ile prosedürlerden oluşan ve kurumumuzda mevcut olan bu sistem, İç Kontrolün dinamik yapısı gereği tüm birimlerin katılımı ile geliştirilmeye çalışılmaktadır.

Ön Mali Kontrol

İdarelerin gelir, gider, varlık ve yükümlülüklerine ilişkin mali karar ve işlemlerinin; idarenin bütçesi, bütçe tertibi, kullanılabilir ödenek tutarı, harcama programı, finansman programı, merkezi yönetim bütçe kanunu ve diğer mali mevzuat hükümlerine uygunluğu ve kaynakların etkili, ekonomik ve verimli bir şekilde kullanılması yönlerinden yapılan kontrolünü kapsamaktadır. Harcama birimlerinde Ön Mali Kontrol süreç kontrolü ile yerine getirilmektedir. Ön Mali Kontrol, İç Kontrolün bir parçasıdır; bağlayıcı değildir, danışma ve önleyici niteliktedir.

Ön mali kontrolde sorumluluk tek bir birimin (ön mali kontrol biriminin) değildir, harcama yetkilileri ve gerçekleştirme görevlileri ile paylaşılır. 2022 yılında 20 adet evrak Ön Mali Kontrole tabi tutulmuştur.

Ön Mali Kontrol Kapsamında Yapılan Faaliyetler



2022 YILI ÖN MALİ KONTROL EVRAKLARI TAKİP ÇİZELGESİ

Sıra No	Sayı	İşin Adı	Gerçekleştirme Usulü	Uygun/Uygun Değil	Açıklamalar
1	23147	Morgedik(Erciş) İçmesuyu Arıtma, Gölağzı(Erciş) Atıksu Arıtma ve Başkale Atıksu Arıtma Tesislerinin 330 Gün İşletilmesi Hizmet Alım İşi	4734 Sayılı Kanun-Açık İhale Usulü	Uygun	Kontrol Edilmiş ve Uygun Görülmüştür
2	33725	İçmesuyu Borusu Alım işi	4734 Sayılı Kanun-Açık İhale Usulü	Uygun	Kontrol Edilmiş ve Uygun Görülmüştür
3	33707	Konkasör Malzemesi Alım İşi	4734 Sayılı Kanun-Açık İhale Usulü	Uygun	Kontrol Edilmiş ve Uygun Görülmüştür
4	37739	Pompa Motor ve Bobin Teli Malzemesi Alım İşi	4734 Sayılı Kanun-Açık İhale Usulü	Uygun	Kontrol Edilmiş ve Uygun Görülmüştür
5	38232	Merkez İleri Biyolojik Atıksu Arıtma Tesisinin 720 Gün İşletilmesi Hizmet Alım İşi	4734 Sayılı Kanun-Açık İhale Usulü	Uygun	Kontrol Edilmiş ve Uygun Görülmüştür
6	38288	Özalp ve Saray İlçeleri Muhtelif Mahallelerde İçmesuyu Hattı Yapım İşi	4734 Sayılı Kanun-Açık İhale Usulü	Uygun	Kontrol Edilmiş ve Uygun Görülmüştür
7	38287	Koruge PVC Boru ve Ek Parçaları Malzemesi Alım İşi	4734 Sayılı Kanun-Açık İhale Usulü	Uygun	Kontrol Edilmiş ve Uygun Görülmüştür
8	38286	Fittings ve Hırdavat Malzemesi Alım işi	4734 Sayılı Kanun-Açık İhale Usulü	Uygun	Kontrol Edilmiş ve Uygun Görülmüştür
9	38479	Muhtelif Yerlerde İçmesuyu Amaçlı Sondaj Yapım İşi	4734 Sayılı Kanun-Açık İhale Usulü	Uygun	Kontrol Edilmiş ve Uygun Görülmüştür
10	38480	Gevaş ve Gürpınar İlçeleri Muhtelif Mahallelerde İçmesuyu Hattı Yapım İşi	4734 Sayılı Kanun-Açık İhale Usulü	Uygun	Kontrol Edilmiş ve Uygun Görülmüştür
11	38471	İpekyolu, Tusba ve Edremit İlçeleri Muhtelif Mahallelerde Kanalizasyon Hattı Yapım İşi	4734 Sayılı Kanun-Açık İhale Usulü	Uygun	Kontrol Edilmiş ve Uygun Görülmüştür
12	38472	Erciş İlçesi Muhtelif Mahallelerde İçmesuyu Hattı Yapım İşi	4734 Sayılı Kanun-Açık İhale Usulü	Uygun	Kontrol Edilmiş ve Uygun Görülmüştür

2022 YILI ÖN MALİ KONTROL EVRAKLARI TAKİP ÇİZELGESİ

Sıra No	Sayı	İşin Adı	Gerçekleştirme Usulü	Uygun/Uygun Değil	Açıklamalar
13	38688	İpekyolu, Tusba ve Edremit İlçeleri Muhtelif Kırsal Mahallelerde İçmesuyu İnşaatı Hattı Yapım İşİ	4734 Sayılı Kanun-Açık İhale Usulü	Uygun	Kontrol Edilmiş ve Uygun Görülmüştür
14	38689	İpekyolu, Tusba ve Edremit İlçeleri Muhtelif Merkez Mahallelerde İçmesuyu İnşaatı Hattı Yapım İşİ	4734 Sayılı Kanun-Açık İhale Usulü	Uygun	Kontrol Edilmiş ve Uygun Görülmüştür
15	40695	Erciş İlçesi Muhtelif Merkez Mahallelerde İçmesuyu Hattı Yapım İşİ	4734 Sayılı Kanun-Pazarlık Usulü(21/b)	Uygun	Kontrol Edilmiş ve Uygun Görülmüştür
16	40696	Muhtelif Mahallelerde Enerji Nakil Hattı Yapım İşİ	4734 Sayılı Kanun-Açık İhale Usulü	Uygun	Kontrol Edilmiş ve Uygun Görülmüştür
17	41895	İpekyolu, Tusba ve Edremit İlçeleri Muhtelif Mahallelerde Kanalizasyon Hattı 2. Etap Yapım İşİ	4734 Sayılı Kanun-Pazarlık Usulü(21/b)	Uygun	Kontrol Edilmiş ve Uygun Görülmüştür
18	43334	Beton Muayene Baca Elemanları Alım İşİ	4734 Sayılı Kanun-Açık İhale Usulü	Uygun	Kontrol Edilmiş ve Uygun Görülmüştür
19	43333	Kömür ve Odun Alım İşİ	4734 Sayılı Kanun-Açık İhale Usulü	Uygun	Kontrol Edilmiş ve Uygun Görülmüştür
20	47765	Morgedik(Erciş) İçmesuyu Arıtma, Gölağzı(Erciş) Atıksu Arıtma, Çatak Atıksu Arıtma ve Başkale Atıksu Arıtma Tesislerinin 600 Gün İşletilmesi Hizmet Alım İşİ	4734 Sayılı Kanun-Açık İhale Usulü	Uygun	Kontrol Edilmiş ve Uygun Görülmüştür



Sunulan Hizmetler

İçme ve kullanma suyunun ilgili mevzuata göre su kalitesi uygunluğunun sağlanması için gerekli tüm iş ve işlemleri yapmak veyaptırmak,
İçme suyu arıtma tesislerini çalışır durumda tutulmasını ve her türlü bakım ve onarımlarının yapılarak işletilmesini sağlamak,

Atık su arıtma tesislerinin çalışır durumda tutulmasını ve her türlü bakım ve onarımlarının yapılarak işletilmesini sağlamak,

İçme suyu ve kanalizasyon sistemlerinde yapılan bakım onarım yenileme ve imalat faaliyetleri neticesinde tahrip olan üst yapıların tamiratlarını yapmak veya yaptırmak,
Kaliteli, içilebilir nitelikteki suyu VAN halkına kesintisiz olarak temin etmek,
İlimizdeki su kaynaklarını kontrol etmek ve su numuneleri alarak belirli periyotlarda analiz yaptırmak.
İçme suyu havzalarının korunması içme ve kullanma suyuna erişimi sağlamak
Atık suyun, sağlığa zarar vermeyecek şekilde bertarafını sağlamak.

Sürdürülebilir su kültürü oluşturmak

Abone kayıtlarının ve işlemlerinin yapılması, abonelikten çıkma, yer değiştirme ve abone yenileme gibi iş ve işlemlerini yürütümünü sağlamak

İdarenin kurumsal kimlik kazanmasına etki edecek her türlü rapor doküman ve diğer argümanları etkin tutmak

Alo 185 hattı ile her türlü talep ve şikayetleri en kısa sürede çözüme kavuşturarak vatandaşları yönlendirmek.

Tahakkuk ettirilen su faturaları ve diğer borçların tahsilatını yapmak.



II. AMAÇ VE HEDEFLER

A. İdarenin Amaç ve Hedefleri

ATIKSU YONETİMİ
Amaç 1: Atık Su Hizmet Kalitesi Artırılacaktır.
Hedef 1.1. Kullanım ömrünü yitirmiş, sorun yaşanan şebeke hattı ve terfi istasyonları yenilenecek ve iyileştirilecektir.
Hedef 1.2. Kanal ve şebeke hatlarında işletme kolaylığı sağlanacak ve arıza müdahale süresi kısaltılacaktır.
Hedef 1.3. Kanalizasyon hattı kullanıcı sayısı arttırılacaktır.
Amaç 2: Atık Su Yönetimi Sağlanacaktır.
Hedef 2.1. 10 ilçede (merkez ilçeler hariç) atık su hatlarını aktif halde tutularak verimli çalışması sağlanacaktır.
SURDURULEBİLİR SU YONETİMİ
Amaç 3: İnsani Tüketim Amaçlı Sulama Kalite Standartları Sağlanacaktır.
Hedef 3.1. İçme suyu artırımı yapılacaktır.
Amaç 4: Sağlıklı ve Kesintisiz İçme ve Kullanma Suyu Temini Yapılacaktır.
Hedef 4.1. İçme suyu hattı olmayan yerleşim yerlerinin hatlarının tamamlanması sağlanacaktır.
Hedef 4.2. Terfi ve Depolama İhtiyacı karşılanacaktır.
Hedef 4.3. İhtiyaca göre belirlenen yenileme çalışmaları yapılacaktır.
Amaç 5. İlçeler ve Bağlı Mahallelerde Sağlıklı İçme ve Kullanma Suyu Hizmeti Verilecektir.
Hedef 5.1. İlçelerde içme suyu hatlarının verimli çalışması, halka kesintisiz su verilmesi sağlanacaktır.
Amaç 6. İçme Suyu Havzaları Korunacak, İçme ve Kullanma Suyuna Erişim Sağlanacaktır.



Hedef 6.1. Suyun temin edilmesi, artırılması ve iletilmesi için gerekli üstyapı ve altyapı inşaatları gerçekleştirilecektir.

Hedef 6.2. Artan su ihtiyacını il bazında kısa ve orta vadeli olarak karşılamak amacıyla bütün su kaynaklarından periyodik ölçümler yapıp alternatif su kaynakları tespit etmek suretiyle güvenilir su kaynakları kentin kullanımına hazır hale getirilecektir. Su veri tabanı oluşturulacaktır. DMA (Ölçülebilir Alt bölge)

Hedef 6.3. Mevcut hatların rehabilitasyonunu yapılacaktır.

Hedef 6.4. İçme suyu havzalarının rehabilitasyonu ve çevre düzenlemesi yapılarak içme suyu kaynakları koruma altına alınacaktır.

ÇEVRE KORUMA YÖNETİMİ

Amaç 7. Atık Su Kaynaklı Kirliliğin Önüne Geçilecektir.

Hedef 7.1. Atık Su Kaynaklı Kirliliğin Önüne Geçilecektir.

Amaç 8. Havza Koruma ve Kontrolü Sağlanacaktır.

Hedef 8.1: İçme Suyu Kaynakları Kontrol Altına Alınacaktır.

Amaç 9: Atıksular Çevreye Zarar Vermeden Bertaraf Edilecektir.

Hedef 9.1: Yerleşik nüfusun atık suları kanalizasyon hatlarıyla toplanacaktır.

Hedef 9.2: 2024'e kadar devam eden 2 atık su arıtma tesisi ve yapımına yeni başlanacak 6 atık su arıtma tesisi ile atık suların uygun deşarjı sağlanacaktır.

KURUMSAL GELİŞİM

Amaç 10: Abone iş ve işlemlerinde ileri teknoloji kullanılarak sürdürülebilir politikalar geliştirilecektir.

Hedef 10.1: Abone sayısını artırmak.

Hedef 10.2: Kaçak su denetimini artırarak verimli çalışma sonucunda kayıp-kaçağı en aza indirmek.

Hedef 10.3. Teknik ömrü dolmuş sayaçları değiştirmek, sayaç olmayan ve yeni yapılan abonelere sayaç bağlamak.

Amaç 11: Yazılım Altyapısı Korunacak ve İleri Teknoloji Sistemleri İle Geliştirilecektir.

Hedef 11.1 Mevcut kullanılan yazılım ve otomasyon sistemlerinin geliştirilmesi, korunması, problemlerin giderilmesi ve alt yapının diğer olası sistem değişikliklerine entegrasyonu sağlanacaktır.

Hedef 11.2 Vatandaşların ihtiyaç ve taleplerini dijital ortamda iletebilmesi, takip ve kontrol edebilmesi sağlanacaktır.

Hedef 11.3 Kurum dışı görev, eğitim ve seminerlere ait bilgi, belge ve dokümanların saklanıp takibinin yapılabilmesi ve kurum içi eğitim öğretim materyallerine ulaşılabilmesi dijital altyapının oluşturulması sağlanacaktır.

Hedef 11.4 Hizmet sunumunda hız ve kaliteyi artırmak için bilgi işlem teknolojilerini en üst düzeyde kullanmak ve gerekli teknolojik altyapıyı sağlamak.

Amaç 12. Coğrafi Bilgi Sistemleri Geliştirilecektir.

Hedef 12.1. CBS ile ilgili ileri teknoloji kullanılarak entegrasyon sağlanacaktır.

Amaç 13. Bilişim ve Teknolojik Alt Yapı Geliştirilecektir.

Hedef 13.1 Donanım alt yapısı geliştirilecektir.

Amaç 14. Kurumun Çalışmalarında Fiziki Destek Sağlanacaktır.

Hedef 14 İdarenin hizmete ve yatırıma yönelik iş programı gerçekleştirilecek, gerekli araç, gereç ve ekipman ihtiyacı karşılanacaktır.

Amaç 15. Sürdürülebilir Su Kültürü Oluşturulacaktır.

Hedef 15.1 VASKİ ile hizmet alıcı arasında köprü olup güven bağı artıracı çalışmalar yapmak

Hedef 15.2 Halkın memnuniyetini sağlamak, sürdürülebilir su kültürü oluşturmak

Hedef 15.3. Basın ve Yayını aktif bir şekilde kullanmak



Hedef 15.4 Personellerde aidiyet duygusunu geliştirmek
Amaç 16. Kurumun Hukuki İş ve İşlemleri Yürütülecektir.
Hedef 16.1 Kurumun taraf olduğu her türlü idari dava, icra ve hukuki uyuşmazlıkların süresinde takibi sağlamak
Amaç 17. Kurumun Personel Dinamiği Güçlü Tutulacaktır.
Hedef 17.1 İnsan kaynakları yönetiminde tüm fonksiyonlar sistematik bir şekilde uygulamaya geçirilecek ve sürdürülebilirliği sağlamak
Hedef 17.2 İnsan kaynakları yönetiminde tüm iş ve işlemler uygulamaya geçirilecek ve devamlılığı sağlamak
Amaç 18. Kurum Kapasitesini ve Yenilenebilir Enerji Sistemlerini Geliştirmek.
Hedef 18.1. Kurumun elektrik giderleri yenilenebilir enerji sistemleri ile asgari seviyeye indirilecektir.
Hedef 18.2. Kurum Personellerinin daha iyi hizmet verebilmesi ve Halkın daha iyi hizmet alabilmesi için yeterli kalite ve kapasitede Genel Müdürlük hizmet binası yapılacaktır
Amaç 19. Kurumsal Yönetim ve Yönetişim Sağlanacaktır.
Hedef 19.1. Kurumsal kapasite geliştirilerek, dinamik bir kurumsal yönetim sergilenecek, kaynakların etkin ve verimli bir şekilde yönetilmesi sağlanarak, gerçekleştirilen uygulamalarla kurumsal gelirler sürekli artınlacak ve finansal sürdürülebilirlik sağlanacaktır.

B. Temel Politika ve Öncelikler

1- 11. Kalkınma Planı (2019-2023)

2.4.Yaşanabilir Mekânlar, Sürdürülebilir Çevre başlığı altında yer alan su, atık su ve çevreye ilişkin ;

696. Nüfusun sağlıklı ve güvenilir içme ve kullanma suyuna erişiminin sağlanması ve atık suyun insan ve çevre sağlığına etkilerinin en aza indirilerek etkin yönetiminin gerçekleştirilmesi; atıkların insan ve çevre sağlığına etkilerinin en aza indirilerek etkin yönetiminin gerçekleştirilmesi için azaltılması, geri dönüşüm ve geri kazanımın sağlanması ve bertaraf edilmesi; erişilebilir, güvenli, zaman ve maliyet yönünden etkin ve sürdürülebilir kent içi ulaşım sistemlerinin oluşturulması temel amaçtır.

697. Su kaynaklarının korunması, geliştirilmesi ve sürdürülebilir kullanımı kapsamında havza bazında yapılan plan, strateji ve eylem planları bir bütünlük içinde uygulamaya konulacaktır.

697.1. Su kaynaklarının etkin kullanımı ve korunması amacıyla 25 havza için nehir havzası yönetim planları, sektörel su tahsis planları, havza master planları, kuraklık yönetim planları, taşkın yönetim planları, içme suyu havzaları koruma eylem planları tamamlanacaktır.

697.2. Arıtılmış atık suların başta tarım olmak üzere yeniden kullanılması için havza bazında planlama yapılacak ve su kaynakları üzerindeki baskı azaltılacaktır.

697.3. Yeraltı suyu kütlelerinin kalite ve miktar durumu belirlenecektir.

697.4. Ulusal su bilgi sisteminin yaygınlaştırılması ve sürdürülebilirliği sağlanacaktır.

698.İçme suyu ve atık su hizmetlerinin verimli, yeterli ve standartlara uygun şekilde sunulması sağlanacak, sorumlu kurumların işletme performansı ve yatırım verimliliği iyileştirilecektir.

698.1. Büyükşehir belediyesi haricindeki yerlerde il bazında su kanalizasyon idarelerinin kurulması için mevzuat düzenlemesi yapılacaktır.

698.2. İçme suyu yatırım ve hizmetlerinin sağlanmasında DSİ'nin içme suyu proje finansmanının sürdürülebilir bir yapıya kavuşturulmasını teminen geri ödeme sistemi geliştirilecektir.

698.3. SUKAP programı fiziki kayıpların azaltılmasına yönelik olarak geliştirilecektir.

698.4. Atık su arıtma tesislerinin etkin şekilde çalıştırılması için KÖİ (Kamu Özel İşbirliği) modeli yaygınlaştırılacak, atıksuya ilişkin denetim, teknik bilgi eksikliği ve kapasite gibi mevcut engellerin hızlı ve etkin şekilde üstesinden gelinecektir.



III. FAALİYETLERE İLİŞKİN BİLGİ VE DEĞERLENDİRMELER

A. Mali Bilgiler

1. Bütçe Uygulama Sonuçları

2016 -2022 Yılları Arası Bütçe Gelirleri Analiz Tablosu

Yıllar	Tahmini Gelir Bütçesi(TL)	Toplam Net Bütçe Geliri(TL)	Gerçekleşme Oranı(%)
2016	162.441.000,00	96.954.084,68	59,69
2017	175.675.000,00	136.267.146,70	77,57
2018	169.395.000,00	144.374.295,99	85,23
2019	237.750.000,00	141.284.614,58	59,43
2020	214.112.000,00	211.472.964,67	98,76
2021	253.621.000,00	314.403.705,78	123,97
2022	401.180.000,00	514.815.313,06	128,33

2016 -2022 Yılları Arası Bütçe Gelirleri Analiz Tablosu

Yıllar	Öz Gelir(TL)	Merkezi İdare Vergi Gel. Al. Pay(TL)	Alınan Bağış ve Yardımlar	Toplam Net Bütçe Geliri
2016	55.816.821,98	41.137.262,70	0,00	96.954.084,68
2017	87.492.178,86	48.774.967,84	0,00	136.267.146,70
2018	87.733.731,16	56.640.564,83	0,00	144.374.295,99
2019	80.667.194,70	60.617.419,88	0,00	141.284.614,58
2020	138.866.752,22	72.606.212,45	0,00	211.472.964,67
2021	204.887.934,13	100.202.222,35	9.313.549,30	314.403.705,78
2022	315.991.075,68	189.941.117,43	8.883.119,95	514.815.313,06

2016 -2022 Yılları Arası Bütçe Giderleri Analiz Tablosu

Yıllar	Tahmini Gider Bütçesi(TL)	Toplam Bütçe Gideri(TL)	Gerçekleşme Oranı(%)
2016	162.441.000,00	112.903.282,15	69,50
2017	175.675.000,00	137.143.444,65	78,07
2018	227.223.000,00	215.382.802,17	94,79
2019	296.450.000,00	245.007.513,49	82,65
2020	349.112.000,00	328.281.703,54	94,03
2021	395.621.000,00	357.984.756,09	90,49
2022	523.414.359,00	734.431.046,28	140,32

Ekonomik Sınıflandırmaya Göre Bütçe Giderlerinin Dağılımı

Ekonomik Kod	Açıklama	2022 Yılı Bütçe Ödeneği (TL)	2022 Yılı Gerçekleşen Harcama (TL)	Gerçekleşme Oranı(%)
1	Personel Giderleri	34.980.500,00	55.490.666,64	158,63
2	Sosyal Güvenlik Kurumlarına Devlet Prımı	6.026.000,00	9.147.582,37	151,80
3	Mal Ve Hizmet Alım Giderleri	259.702.500,00	525.034.449,96	202,17
4	Faiz Giderleri	45.000.000,00	30.970.932,17	68,82
5	Carı Transferler	810.000,00	454.060,40	56,06
6	Sermaye Giderleri	141.865.359,00	113.333.354,74	79,89
7	Sermaye Transferleri	10.000,00	0,00	0,00
8	Borç Verme	20.000,00	0,00	0,00
9	Yedek Ödenekler	35.000.000,00	0,00	0,00
TOPLAM		523.414.359,00	734.431.046,28	140,32

Fonksiyonel Sınıflandırmaya Göre Bütçe Giderlerinin Dağılımı

FONK . KOD	AÇIKLAMA	2022 YILI BÜTÇE ÖDENEĞİ (TL)	2022 YILI GERÇEKLEŞEN HARCAMA (TL)	GERÇEKL EŞME ORANI(%)
1	Genel Kamu Hizmetleri	249.211.000,00	288.385.300,37	115,72
5	Çevre Koruma Hizmetleri	15.071.000,00	28.104.403,98	186,48
6	İşkan ve Toplum Refahı Hizmetleri	259.132.359,00	417.941.341,93	161,28
TOPLAM		523.414.359,00	734.431.046,28	140,32



Kurumsal Sınıflandırmaya Göre Bütçe Giderlerinin Dağılımı

Kur.Kod	Açıklama	2022 Yılı Bütçe Ödeneği (TL)	2022 Yılı Gerçekleşen Harcama (TL)	Gerçekleşme Oranı (%)
46.65.03.02	Özel Kalem Müd.	3.120.000,00	3.305.958,81	105,96
46.65.03.05	İns.Kayn. Ve Eğitim D.Başk.	1.727.000,00	2.057.221,09	119,12
46.65.03.10	Bilgi İşlem D.Başk	5.333.000,00	6.267.871,94	117,53
46.65.03.11	Destek Hiz.D.Başk	100.473.000,00	162.319.246,52	161,56
46.65.03.12	Makine İkmal Ve Tes. D. Başk.	51.468.000,00	70.339.297,82	136,67
46.65.03.20	Teftiş Kurulu Başkanlığı	27.000,00	0,00	0,00
46.65.03.24	Hukuk Müşavirliği	1.313.000,00	5.531.594,79	421,29
46.65.03.25	Basın Yayın Şube Müd.	964.000,00	842.203,25	87,37
46.65.03.27	Halkla İlişkiler Şube Müd.	445.000,00	364.287,58	81,86
46.65.03.30	Abone İşleri D.Başk	6.982.000,00	6.503.412,26	93,15
46.65.03.32	Aritma Tesisleri D.B.	8.520.000,00	20.679.741,39	242,72
46.65.03.35	İçme Suyu D.Başk	110.289.000,00	298.355.581,26	270,52
46.65.03.36	İlçe Hiz. D. Başk.	21.489.000,00	16.698.448,15	77,71
46.65.03.37	Kanalizasyon D.Başk	6.551.000,00	7.424.662,59	113,34
46.65.03.43	Plan Proje Yat. Ve İnş.D.B	120.345.359,00	96.383.900,26	80,09
46.65.03.45	Strateji Gel. D.Başk.	84.368.000,00	37.357.618,57	44,28
Toplam		523.414.359,00	734.431.046,28	140,32

Ekonomik Sınıflandırmaya Göre Bütçe Gelirleri

Ekonomik Kod	Açıklama	2022 Yılı Bütçe İle Tahmin Edilen Gelir (TL)	2022 Yılı Gerçekleşen Net Gelir (TL)	Gerçekleşme Oranı(%)
3	Teşebbüs ve Mülkiyet Gel.	247.250.000,00	297.642.360,73	120,38
4	Alman Bağış ve Yardımlar	1.000.000,00	8.883.119,95	888,31
5	Diğer Gelirler	156.930.000,00	218.878.764,91	139,48
9	Red ve İadeler(-)	-4.000.000,00	- 10.588.932,53	264,72
TOPLAM		401.180.000,00	514.815.313,06	128,33

Ekonomik Sınıflandırmaya Göre Bütçe Giderleri Tablosu

EKO. SINIF.	AÇIKLAMA					BÜTÇE İLE VERİLEN ÖDENEK	EK ÖDENEK	AKTARMAYLA		NET BÜTÇE ÖDENEK TOPLAMI	BÜTÇE GİDER TOPLAMI
	I	II	III	IV	V			VI	EKLENEN(+)		
1						34.980.500,00	10.845.000,00	13.906.401,81	1.877.740,35	57.854.161,46	55.490.666,64
1	1					10.408.000,00	1.770.000,00	3.852.819,34	5.020,91	16.025.798,43	15.795.567,99
1	1					6.694.500,00	3.420.000,00	5.561.563,87	80.000,00	15.596.063,87	15.287.278,34
1	1					17.243.000,00	5.550.000,00	4.296.009,47	1.544.057,55	25.544.951,92	23.773.863,50
1	1					275.000,00	105.000,00	196.009,13	25.000,00	551.009,13	497.618,70
1	1					360.000,00	0,00	0,00	223.661,89	136.338,11	136.338,11
2						6.026.000,00	0,00	3.385.974,00	190.609,17	9.221.364,83	9.147.582,37
2	1					1.521.000,00	0,00	579.682,17	20.720,26	2.079.961,91	2.067.961,91
2	2					1.188.000,00	0,00	1.378.654,16	80.000,00	2.486.654,16	2.454.529,58
2	3					3.317.000,00	0,00	1.427.637,67	89.888,91	4.654.748,76	4.625.090,88
3						259.702.500,00	230.000.000,00	73.710.383,56	33.302.770,73	530.110.112,83	525.034.449,96
3	1					62.007.000,00	194.430.000,00	5.902.804,79	1.467.338,15	260.872.466,64	260.767.236,64
3	2					44.687.000,00	10.200.000,00	5.686.640,36	17.981.670,12	42.591.970,24	39.807.428,23
3	3					430.000,00	0,00	81.498,18	185.271,79	326.226,39	203.091,00
3	4					1.052.000,00	0,00	3.769.551,41	0,00	4.821.551,41	4.819.551,41
3	5					128.726.500,00	24.370.000,00	46.202.678,46	3.017.449,47	196.281.728,99	194.488.456,70
3	6					500.000,00	0,00	0,00	405.921,62	94.078,38	94.078,38
3	7					21.474.000,00	1.000.000,00	12.064.740,36	9.644.549,58	24.894.160,78	24.726.042,40
3	8					826.000,00	0,00	2.500,00	600.570,00	227.930,00	128.565,20
4						45.000.000,00	0,00	0,00	13.826.109,38	31.173.890,62	30.970.932,17
4	2					45.000.000,00	0,00	0,00	13.826.109,38	31.173.890,62	30.970.932,17
5						810.000,00	0,00	0,00	255.969,80	554.030,20	454.060,40



5	3					810.000,00	0,00	0,00	255.969,80	554.030,20	454.060,40
6				KAR AMACI GÜTMİYEN KURULUŞLARA YAPILAN TRANSFERLER		141.865.359,00	0,00	58.774.330,90	65.293.890,84	135.345.799,06	113.333.354,74
6	1			SERMAYE GIDERLERİ		5.622.000,00	0,00	1.214.513,51	4.182.509,58	2.654.003,93	1.659.677,31
6	2			MAMUL MAL ALIMLARI		1.000,00	0,00	0,00	0,00	1.000,00	0,00
6	3			MENKUL SERMAYE ÜRETİM GIDERLERİ		842.000,00	0,00	0,00	696.250,00	145.750,00	78.750,00
6	4			GAYRI MADDİ HAK ALIMLARI		405.000,00	0,00	0,00	400.000,00	5.000,00	0,00
6	5			GAYRİMENKUL ALIMLARI VE KAMULAŞTIRMAŞI		118.251.359,00	0,00	28.329.817,39	43.986.319,24	102.594.857,15	87.346.668,43
6	6			GAYRİMENKUL SERMAYE ÜRETİM GIDERLERİ		13.000,00	0,00	0,00	10.000,00	3.000,00	0,00
6	7			MENKUL MALLARIN BÜYÜK ONARIM GIDERLERİ		15.729.000,00	0,00	29.230.000,00	15.095.000,00	29.864.000,00	24.248.259,00
6	8			GAYRİMENKUL BÜYÜK ONARIM GIDERLERİ		1.001.000,00	0,00	0,00	923.812,02	77.187,98	0,00
6	9			STOK ALIMLARI		1.000,00	0,00	0,00	0,00	1.000,00	0,00
7				DIĞER SERMAYE GIDERLERİ		10.000,00	0,00	0,00	10.000,00	0,00	0,00
7	1			SERMAYE TRANSFERLERİ		10.000,00	0,00	0,00	10.000,00	0,00	0,00
8				YURTIÇI SERMAYE TRANSFERLERİ		20.000,00	0,00	0,00	20.000,00	0,00	0,00
8	1			BORÇ VERME		20.000,00	0,00	0,00	20.000,00	0,00	0,00
9				YURTIÇI BORÇ VERME		35.000.000,00	0,00	0,00	35.000.000,00	0,00	0,00
9	1			YEDEK ÖDENEKLER		2.000.000,00	0,00	0,00	2.000.000,00	0,00	0,00
9	6			PERSONEL GİDERLERİNİ KARŞILAMA ÖDENEĐİ		33.000.000,00	0,00	0,00	33.000.000,00	0,00	0,00
				YEDEK ÖDENEK		523.414.359,00	240.845.000,00	149.777.090,27	149.777.090,27	764.259.359,00	734.431.046,28
GENEL TOPLAM											

2- Temel Mali Tablolara İlişkin Açıklamalar

FAALİYET SONUÇLARI TABLOSU

Hesap Kodları	Yardımcı Hesap Kodları	Yardımcı Hesap Kodları	Giderin Türü	2020 Yılı	2021 Yılı	Cari Yıl (2022)
600			GELİRLER HESABI	273.767.896,25	408.264.366,93	575.763.907,38
600	3		TESEBBÜS VE MÜLKİYET GELİRLERİ	185.804.996,97	265.559.983,40	354.264.940,10
600	3	1	MAL VE HİZMET SATIŞ GELİRLERİ	185.804.996,97	265.559.983,40	354.204.940,10
600	3	6	KIRA GELİRLERİ	0,00	0,00	60.000,00
600	4	4	ALINAN BAĞIŞ VE YARDIMLAR İLE ÖZEL GELİRLER	1.043.562,48	10.313.549,30	9.704.713,86
600	4	1	YURTDIŞINDAN ALINAN BAĞIŞ VE YARDIMLAR	1.043.562,48	9.313.549,30	9.404.713,86
600	4	2	MERKEZİ YÖNETİM BÜTÇESİNE DAHİL İDARELERDEN ALINAN BAĞIŞ VE YARDIMLAR	0,00	1.000.000,00	0,00
600	4	5	PROJE YARDIMLARI	0,00	0,00	300.000,00
600	5	5	DİĞER GELİRLER	86.919.336,80	132.123.749,72	211.794.253,42
600	5	1	FAİZ GELİRLERİ	377.091,54	1.071.302,69	41.218,24
600	5	2	KİŞİ VE KURUMLARDAN ALINAN PAYLAR	72.606.212,45	100.202.222,35	190.717.782,46
600	5	3	PARA CEZALARI	13.909.374,78	29.693.101,09	18.913.160,93
600	5	9	DİĞER ÇEŞİTLİ GELİRLER	26.658,03	1.157.123,59	2.122.091,79
600	1	1	DEĞER VE MİKTAR DEĞİŞİMLERİ GELİRLERİ	0,00	267.084,51	0,00
600	1	8	KUR DEĞİŞİKLİĞİ DİŞİNDAKİ DEĞER VE MİKTAR DEĞİŞİMLERİNDEN KAYNAKLANAN GELİRLER	0,00	267.084,51	0,00

Hesap Kodları	Yardımcı Hesap Kodları	Yardımcı Hesap Kodları	Giderin Türü	2020 Yılı	2021 Yılı	Cari Yıl (2022)
630			GİDERLER HESABI	454.902.360,04	331.167.255,70	728.621.223,07
630	1		PERSONEL GİDERLERİ	41.536.906,93	29.814.061,69	56.896.665,14
630	1	1	MEMURLAR	8.075.265,90	8.887.046,93	15.794.300,30
630	1	2	SÖZLEŞMELİ PERSONEL	4.985.725,60	5.835.354,96	15.287.278,34
630	1	3	İŞÇİLER	28.194.767,22	14.536.885,97	25.181.129,69
630	1	4	GEÇİCİ PERSONEL	0,00	264.705,78	497.618,70
630	1	5	DİĞER PERSONEL	280.148,21	290.068,05	136.338,11
630	2		SOSYAL GÜVENLİK KURUMLARINA DEVLET PRİMİ GİDERLERİ	4.642.553,93	5.225.015,85	9.147.582,37
630	2	1	MEMURLAR	1.040.246,77	1.201.418,45	2.067.961,91
630	2	2	SÖZLEŞMELİ PERSONEL	828.709,61	966.951,19	2.454.529,58
630	2	3	İŞÇİLER	2.773.597,55	3.056.646,21	4.625.090,88
630	3		MAL VE HİZMET ALIM GİDERLERİ	257.327.448,01	190.621.020,81	447.362.957,94
630	3	1	ÜRETİME YÖNELİK MAL VE MALZEME ALIMLARI	49.999.928,47	53.820.102,10	220.938.014,02
630	3	2	TÜKETİME YÖNELİK MAL VE MALZEME ALIMLARI	121.090.418,93	17.161.587,66	28.836.877,24
630	3	3	YOLLUKLAR	37.612,63	78.076,42	204.358,69
630	3	4	GÖREV GİDERLERİ	1.628.764,29	2.667.649,70	4.622.605,04
630	3	5	HİZMET ALIMLARI	81.440.968,12	104.141.636,58	186.505.333,42
630	3	6	TEMSİL VE TANITMA GİDERLERİ	140.105,61	259.963,13	90.068,58
630	3	7	MENKUL MAL GAYRIMÜKADDİ HAK ALIM, BAKIM VE ONARIM GİDERLERİ	2.776.005,99	12.254.362,22	6.656.060,95
630	3	8	GAYRİMENKUL MAL BAKIM VE ONARIM GİDERLERİ	213.643,97	237.643,00	109.640,00
630	4		FAİZ GİDERLERİ	107.309.488,93	2.874.733,92	3.980.579,28
630	4	2	DİĞER İÇ BORÇ FAİZ GİDERLERİ	107.309.488,93	2.874.733,92	3.980.579,28
630	5		CARI TRANSFERLER	640.557,80	554.323,80	454.060,40
630	5	3	KAR AMACI GÜTMİYEN KURULUŞLARA YAPILAN TRANSFERLER	640.557,80	554.323,80	454.060,40
630	13		AMORTİSMAN GİDERLERİ	2.321.072,34	4.784.332,36	120.853.773,88



630	13	1	MADDİ DURAN VARLIKLARIN AMORTİSMAN GİDERLERİ	2.321.072,34	4.784.332,36	120.775.023,88
630	13	2	MADDİ OLMAYAN DURAN AMORTİSMAN GİDERLERİ	0,00	0,00	78.750,00
630	14		İLK MADDE VE MALZEME GİDERLERİ	4.607.834,90	6.881.420,73	46.610.313,92
630	14	1	KIRTASIYE MALZEMELERİ	324.792,79	245.955,50	1.073.410,30
630	14	2	BESLENME GIDA AMAÇLI VE MUTFAKTA KULLANILAN TÜKETİM MALZEMELERİ	2.100,00	0,00	0,00
630	14	3	TIBBİ LABARATUVAR SARF MALZEMELERİ	795.991,48	795.641,25	2.463.997,25
630	14	4	YAKITLAR, YAKIT KATKILARI VE KATKI YAĞLAR	33.366,20	495.046,20	1.316.874,84
630	14	5	TEMİZLEME EKİPMANLARI	275.569,86	137.299,70	2.969.354,50
630	14	6	GİYECEK MEFRUŞAT VE TUHAFİYE MALZEMELERİ	308.111,50	580.970,15	380.587,50
630	14	12	BAKIM ONARIM VE ÜRETİM MALZEMELERİ	969.424,40	1.404.224,93	4.872.430,04
630	14	13	YEDEK PARÇALAR	1.810.191,67	2.973.283,00	30.201.375,49
630	14	14	NAKİL VASITALARI LASTİKLERİ	21.927,00	0,00	0,00
630	14	17	BASINÇLI EKİPMANLAR	66.360,00	249.000,00	3.328.484,00
630	14	99	DiĞER TÜKETİM AMAÇLI MALZEMELER	0,00	0,00	3.800,00
630	20		SİLİNER ALACAKLARDAN KAYNAKLANAN GİDERLER	36.516.497,20	90.412.346,54	42.635.290,14
630	20	1	GELİRLERDEN ALACAKLARDAN SİLİNERLER	36.516.487,27	90.412.344,55	42.634.455,44
630	20	3	KURUM ALACAKLARINDAN SİLİNERLER	9,93	1,99	834,70
630	30		PROJE KAPSAMINDA YAPILAN CARI GİDERLER	0,00	0,00	80.000,00
630	30	6	PROJE KAPSAMINDA YAPILAN CARI GİDERLER	0,00	0,00	80.000,00
GİDERLER TOPLAM				454.902.360,04	331.167.255,70	728.621.223,07
GELİRLER TOPLAM				273.767.896,25	408.264.366,93	575.763.907,38
FAALİYET SONUCU (+/-)				-181.134.463,79	77.097.111,23	-152.857.315,69

2022 KAPANIŞ BİLANÇOSU

Aktif	2020 Yılı		2021 Yılı		Cari Yıl (2022)		Pasif		2020 Yılı		2021 Yılı		Cari Yıl (2022)	
	TL	Kr	TL	Kr	TL	Kr	TL	Kr	TL	Kr	TL	Kr	TL	Kr
1 DÖNEN VARLIKLAR	269.832.408,80		280.027.285,85		355.675.635,64		3 KISA VADELİ YABANCI KAYNAKLAR	204.157.569,57		280.386.527,26		337.033.969,92		
10 HAZIR DEĞERLER	34.590.652,59		19.556.946,91		19.548.156,81		30 KISA VADELİ İÇ MALİ BORÇLAR	584.000,00		21.517.773,22		9.517.773,22		
101 ALINAN ÇEKLER HESABI	86.894,00		86.894,00		86.894,00		300 BANKA KREDİLERİ HESABI	0,00		2.928,77		2.928,77		
102 BANKA HESABI	29.525.222,65		4.540.736,02		7.423.654,45		303 KAMU İDARELERİNE İÇ MALİ BORÇLAR HESABI	584.000,00		21.514.844,45		9.514.844,45		
104 PROJE ÖZEL HESABI	0,00		8.335.516,58		0,00		32 FAALİYET BORÇLARI	106.550.630,61		123.174.743,93		152.751.490,98		
108 DİĞER HAZIR DEĞERLER HESABI	80.347,25		38.180,93		56.589,26		320 BÜTÇE EMANETLERİ HESABI	62.607.418,17		79.231.531,49		108.808.278,54		
109 BANKA KREDİ KARTLARINDAN ALACAKLAR HESABI	4.898.188,69		6.555.619,38		11.981.019,10		322 BÜTÇELEŞTİRİLECEK BORÇLAR HESABI	43.943.212,44		43.943.212,44		43.943.212,44		
12 FAALİYET ALACAKLARI	148.300.754,31		169.498.113,97		197.180.371,50		33 EMANET YABANCI KAYNAKLAR	25.613.512,97		32.273.989,27		45.433.975,41		
120 GELİRLERDEN ALACAKLAR HESABI	59.570.253,31		30.887.161,14		67.139.472,83		330 ALINAN DEPOZİTO VE TEMİNATLAR HESABI	14.114.340,50		25.319.429,63		29.192.922,53		
121 GELİRLERDEN TAKİPLİ ALACAKLAR HESABI	82.522.180,76		132.394.585,62		123.841.375,42		333 EMANETLER HESABI	11.499.172,47		6.954.559,64		16.241.052,88		
122 GELİRLERDEN TECİLLİ VE TEHİRLİ ALACAKLAR HESABI	6.195.840,31		6.203.887,28		6.187.043,32		36 ÖDENECEK YUKÜMLÜLÜKLER	70.830.962,82		98.037.129,73		123.952.980,19		
126 VERİLEN DEPOZİTO VE TEMİNATLAR HESABI	12.479,93		12.479,93		12.479,93		360 ÖDENECEK VERGİ VE FONLAR HESABI	30.550.565,78		36.129.250,20		43.189.279,78		
13 KURUM ALACAKLARI	0,00		107.559,79		107.559,79		361 ÖDENECEK SOSYAL GÜVENLİK KESİNTİLERİ HESABI	12.244.980,47		20.245.629,41		26.250.494,66		
132 KURUMCA VERİLEN BORÇLARDAN ALACAKLAR HESABI	0,00		107.559,79		107.559,79		362 FONLAR VEYA DİĞER KAMU İDARELERİ ADINA YAPILAN TAHSİLAT HESABI	27.755.484,00		38.636.660,05		54.377.099,97		
14 DİĞER ALACAKLAR	3.355,27		954.865,69		2.031.563,81		368 VADESİ GEÇMİŞ, ERTELENMİŞ VEYA TAKSİTLENDİRİLMİŞ VERGİ VE DİĞER YÜKÜMLÜLÜKLER HESABI	279.932,57		3.025.590,07		136.105,78		
140 KİŞİLERDEN ALACAKLAR HESABI	3.355,27		954.865,69		2.031.563,81		38 GELECEK AYLARA AIT GELİRLER VE GİDER TAHAKKUKLARI	576.262,16		5.377.750,12		5.377.750,12		
15 STOKLAR	0,00		0,00		779.046,00		381 GİDER TAHAKKUKLARI HESABI	576.262,16		5.377.750,12		5.377.750,12		
150 İLK MADDE VE MALZEME HESABI	0,00		0,00		779.046,00		39 DİĞER KISA VADELİ YABANCI KAYNAKLAR HESABI	2.201,01		5.140,99		0,00		
16 ÖN ÖDEMELER	7.192.657,64		7.664,20		20.664,20		397 SAYIM FAZLALARI HESABI	2.201,01		5.140,99		0,00		
162 BÜTÇE DIŞI AVANS VE KREDİLER HESABI	1.043.562,48		0,00		0,00		4 UZUN VADELİ YABANCI KAYNAKLAR	701.081.876,34		629.435.150,22		771.908.845,86		
165 MAHSUP DÖNEMİNE AKTARILAN AVANS VE KREDİLER HESABI	6.149.095,16		7.664,20		20.664,20		40 UZUN VADELİ İÇ MALİ BORÇLAR	559.337.066,54		543.122.364,55		731.857.167,54		
19 DİĞER DÖNEN VARLIKLAR	79.744.988,99		89.902.135,29		136.008.273,53		400 BANKA KREDİLERİ HESABI	445.981.809,82		412.209.718,95		398.413.691,62		
190 DEVREDEN KATMA DEĞER VERGİSİ HESABI	79.744.988,99		89.902.135,29		136.008.273,53		403 KAMU İDARELERİNE MALİ BORÇLAR HESABI	113.355.256,72		130.912.645,60		333.443.475,92		
2 DURAN VARLIKLAR	1.412.438.181,59		1.483.922.647,34		1.465.340.678,08		43 DİĞER BORÇLAR	16.167.295,38		7.803.054,87		4.643.829,78		
22 FAALİYET ALACAKLARI	13.243.790,03		11.757.995,80		10.826.147,65		438 KAMUYA OLAN ERTELENMİŞ VEYA TAKSİTLENDİRİLMİŞ BORÇLAR HESABI	16.167.295,38		7.803.054,87		4.643.829,78		
222 GELİRLERDEN TECİLLİ VE TEHİRLİ ALACAKLAR HESABI	13.243.790,03		11.757.995,80		10.826.147,65		47 BORÇ VE GİDER KARŞILIKLARI	24.805.999,15		23.627.903,71		25.035.169,90		

24	MALİ DURAN VARLIKLAR	1.000.000,00	1.000.000,00	1.000.000,00	472	KIDEM TAZMİNATI KARŞILIĞI HESABI	19.731.000,54	18.552.905,10	18.496.570,64
240	MALİ KURULUŞLARA YATIRILAN SERMAYELER HESABI	1.000.000,00	1.000.000,00	0,00	479	DiĞER BORÇ VE GİDER KARŞILIKLARI HESABI	5.074.998,61	5.074.998,61	6.538.599,26
241	MAL VE HİZMET ÜRETEN KURULUŞLARA YATIRILAN SERMAYELER HESABI	0,00	0,00	0,00	48	GELECEK YILLARA AİT GELİRLER VE GİDER TAHAKKUKLARI	100.771.515,27	54.881.827,09	10.372.678,64
25	MADDİ DURAN VARLIKLAR	1.398.194.391,56	1.450.233.807,09	1.432.583.685,98	481	GİDER TAHAKKUKLARI HESABI	100.771.515,27	54.881.827,09	10.372.678,64
250	ARAI VE ARSALAR HESABI	355.421.090,78	355.730.725,72	366.533.283,64	5	ÖZ KAYNAKLAR	777.031.144,48	854.128.255,71	712.073.497,94
251	YERALTI VE YERÜSTÜ DÜZENLERİ HESABI	773.624.842,46	774.210.230,26	825.444.825,36	50	NET DEĞER	922.594.382,51	922.594.382,51	995.636.877,20
252	BİNALAR HESABI	356.091,00	356.091,00	356.091,00	500	NET DEĞER HESABI	922.594.382,51	922.594.382,51	995.636.877,20
253	TESİS MAKİNE VE CİHAZLAR HESABI	8.014.395,61	14.801.425,61	15.158.525,61	57	GEÇMİŞ YILLAR OLUMLU FAALİYET SONUÇLARI	97.660.519,54	97.660.519,54	112.517.694,00
254	TAŞITLAR HESABI	1.070.900,00	8.141.150,32	8.101.150,32	570	GEÇMİŞ YILLAR OLUMLU FAALİYET SONUÇLARI HESABI	97.660.519,54	97.660.519,54	112.517.694,00
255	DEMİRBAŞLAR HESABI	3.666.991,83	4.511.574,54	5.646.239,13	58	GEÇMİŞ YILLAR OLUMSUZ FAALİYET SONUÇLARI	-62.089.293,78	-243.223.757,57	-243.223.757,57
257	BİRİKMiŞ AMORTİSMANLAR HESABI	-16.987.823,47	-21.734.155,83	-142.424.179,71	580	GEÇMİŞ YILLAR OLUMSUZ FAALİYET SONUÇLARI HESABI	-62.089.293,78	-243.223.757,57	-243.223.757,57
258	YAPILMAMAKTA OLAN YATIRIMLAR HESABI	273.027.903,35	314.216.765,47	353.767.750,63	59	DÖNEM FAALİYET SONUÇLARI	-181.134.463,79	77.097.111,23	-152.857.315,69
260	HAKLAR HESABI	820.585,00	820.585,00	899.335,00	590	DÖNEM OLUMLU FAALİYET SONUÇU HESABI	0,00	77.097.111,23	0,00
268	BİRİKMiŞ AMORTİSMANLAR HESABI	-820.585,00	-820.585,00	-899.335,00	591	DÖNEM OLUMSUZ FAALİYET SONUÇU HESABI	-181.134.463,79	0,00	-152.857.315,69
28	GELECEK YILLARA AİT GİDERLER	0,00	20.930.844,45	20.930.844,45					
280	GELECEK YILLARA AİT GİDERLER HESABI	0,00	20.930.844,45	20.930.844,45					
294	ELDEN ÇIKARILACAK STOKLAR VE MADDİ DURAN VARLIKLAR HESABI	114.640,79	152.640,79	0,00					
299	BİRİKMiŞ AMORTİSMANLAR HESABI	-114.640,79	-152.640,79	0,00					
9	AKTİF TOPLAMI	1.682.270.590,39	1.763.949.933,19	1.821.016.313,72		PASİF TOPLAMI	1.682.270.590,39	1.763.949.933,19	1.821.016.313,72
91	NAZİM HESAPLAR	30.070.599,40	29.266.315,26	89.281.135,93	9	NAZİM HESAPLAR	30.070.599,40	29.266.315,26	31.419.068,01
910	NAKİT DIŞI TEMİNAT VE KİŞİLERE AİT MENKUL KIYMET HESAPLARI	30.070.599,40	29.266.315,26	31.419.068,01	91	NAKİT DIŞI TEMİNAT VE KİŞİLERE AİT MENKUL KIYMET HESAPLARI	30.070.599,40	29.266.315,26	31.419.068,01
92	TAHHÜT HESAPLARI	0,00	0,00	57.862.067,92	911	ALINAN TEMİNAT MEKTUPLARI EMANETLERİ HESABI	30.070.599,40	29.266.315,26	31.419.068,01
920	GİDER TAHHÜTLERİ HESABI	0,00	0,00	57.862.067,92					
	AKTİF NAZİM HESAPLAR TOPLAMI	30.070.599,40	29.266.315,26	89.281.135,93		AKTİF NAZİM HESAPLAR TOPLAMI	30.070.599,40	29.266.315,26	31.419.068,01
	GENEL AKTİF TOPLAM	1.712.341.189,79	1.793.216.248,45	1.910.297.449,65		GENEL PASİF TOPLAM	1.712.341.189,79	1.793.216.248,45	1.852.435.381,73

KESİN MİZAN

ANA KOD	AÇIKLAMA	BORÇ	ALACAK	BORÇ BAKİYE	ALACAK BAKİYE
100	KASA HESABI	124.809.238,30	124.809.238,30	0,00	0,00
101	ALINAN ÇEKLER	86.894,00	0,00	86.894,00	0,00
102	BANKALAR	825.066.009,84	817.642.355,39	7.423.654,45	0,00
103	VERİLEN ÇEKLER VE ÖDEME EMİRLERİ (-)	611.353.199,68	611.353.199,68	0,00	0,00
104	PROJE ÖZEL HESABI	16.918.636,53	16.918.636,53	0,00	0,00
108	DİĞER HAZİR DEĞERLER	124.809.238,30	124.752.649,04	56.589,26	0,00
109	BANKA KREDİ KARTLARINDAN ALACAKLAR HESABI	175.004.734,75	163.023.715,65	11.981.019,10	0,00
120	GELİRLERDEN ALACAKLAR HESABI	439.513.833,80	372.374.360,97	67.139.472,83	0,00
121	GELİRLERDEN TAKİPLİ ALACAKLAR	240.576.975,32	116.735.599,90	123.841.375,42	0,00
122	GELİRLERDEN TECİLLİ VE THİRLİ ALACAKLAR HESABI	6.234.808,59	47.765,27	6.187.043,32	0,00
126	VERİLEN DEPOZİTO VE TEMİNATLAR	12.479,93	0,00	12.479,93	0,00
132	KURUMCA VERİLEN BORÇLARDAN ALACAKLAR HESABI	107.559,79	0,00	107.559,79	0,00
140	KİSİLERDEN ALACAKLAR HESABI	2.733.395,87	701.832,06	2.031.563,81	0,00
150	İLK MADDE VE MALZEMELER	47.389.359,92	46.610.313,92	779.046,00	0,00
160	İS AVANS VE KREDİLERİ HESABI	3.907.790,27	3.907.790,27	0,00	0,00
161	PERSONEL AVANSLARI HESABI	29.500,00	29.500,00	0,00	0,00
165	MAHSUP DÖNEMİNE AKTARILAN AVANS VE KREDİLER	22.664,20	2.000,00	20.664,20	0,00
190	DEVREDEN KATMA DEĞER VERGİSİ	150.223.766,18	14.215.492,65	136.008.273,53	0,00
191	İNDİRİLECEK KATMA DEĞER VERGİSİ	70.083.983,35	70.083.983,35	0,00	0,00
222	GELİRLERDEN TECİLLİ VE TEHİRLİ ALACAKLAR HESABI	12.140.033,98	1.313.886,33	10.826.147,65	0,00
240	BAGLI MENKUL KIYMETLER	1.000.000,00	1.000.000,00	0,00	0,00
241	MAL VE HİZMET ÜRETEK KURULUŞLARA YATIRILAN	1.000.000,00	0,00	1.000.000,00	0,00
250	ARAZI VE ARSALAR	366.533.283,64	0,00	366.533.283,64	0,00
251	YER ALTI VE YER ÜSTÜ DÜZENLERİ	825.444.825,36	0,00	825.444.825,36	0,00
252	BİNALAR HESABI	356.091,00	0,00	356.091,00	0,00
253	TESİS, MAKİNE VE CİHAZLAR	15.203.525,61	45.000,00	15.158.525,61	0,00
254	TASITLAR GRUBU	8.141.150,32	40.000,00	8.101.150,32	0,00
255	DEMİRBAŞLAR GRUBU	5.646.239,13	0,00	5.646.239,13	0,00
257	BİRİKİMİS AMORTİSMANLAR (-)	85.000,00	142.509.179,71	0,00	142.424.179,71
258	YAPILMAKTA OLAN YATIRIMLAR	544.381.864,91	190.614.114,28	353.767.750,63	0,00
260	HAKLAR	899.335,00	0,00	899.335,00	0,00
268	BİRİKİMİS AMORTİSMANLAR (-)	0,00	899.335,00	0,00	899.335,00
280	GELECEK YILLARA AIT GİDERLER	20.930.844,45	0,00	20.930.844,45	0,00
294	ELDEN ÇIKARILACAK STOKLAR VE MADDİ DURAN	152.640,79	152.640,79	0,00	0,00
299	BİRİKİMİS AMORTİSMANLAR (-)	152.640,79	152.640,79	0,00	0,00
300	BANKA KREDİLERİ	75.522.566,40	75.525.495,17	0,00	2.928,77
303	KAMU İDARELERİNE MALİ BORÇLAR HESABI	12.000.000,00	21.514.844,45	0,00	9.514.844,45
320	BÜTÇE EMANETLERİ	352.954.626,61	461.762.905,15	0,00	108.808.278,54
322	BÜTÇELEŞTİRİLECEK BORÇLAR	0,00	43.943.212,44	0,00	43.943.212,44
330	ALINAN DEPOZİTO VE TEMİNATLAR HESABI	2.433.071,91	31.625.994,44	0,00	29.192.922,53
333	EMANETLER HESABI	7.855.105,00	24.096.157,88	0,00	16.241.052,88
360	ÖDENECEK VERGİ VE FONLAR	14.240.909,68	57.430.189,46	0,00	43.189.279,78
361	ÖDENECEK SOSYAL GÜVENLİK KESİNTİLERİ	8.424.405,61	34.674.900,27	0,00	26.250.494,66
362	FONLAR VE DİĞER KAMU İDARE ADINA YAPILAN TAHSİLAT	7.787.497,65	62.164.597,62	0,00	54.377.099,97
368	VADESİ GEÇMİŞ, ERTELEN VEYA TAKSİTLENDİRİLMİŞ	2.889.484,29	3.025.590,07	0,00	136.105,78
372	KIDEM TAZMİNATI KARŞILIĞI HESABI	1.704.556,62	1.704.556,62	0,00	0,00
381	GİDER TAHAKKUKLARI	44.509.148,45	49.886.898,57	0,00	5.377.750,12
391	HESAPLANAN KDV	18.214.203,38	18.214.203,38	0,00	0,00
397	SAYIM VE TESELLÜM FAZLALARI	72.113,56	72.113,56	0,00	0,00
400	BANKA KREDİLERİ	81.438.772,00	479.852.463,62	0,00	398.413.691,62
403	KAMU İDARELERİNE MALİ BORÇLAR HESABI	7.000.000,00	340.443.475,92	0,00	333.443.475,92
438	KAMUYA OLAN ERTELENMİŞ VEYA TAKSİTLENDİRİLMİŞ	3.159.225,09	7.803.054,87	0,00	4.643.829,78



472	KIDEM TAZMİNATI KARŞILIĞI HESABI	1.704.556,62	20.201.127,26	0,00	18.496.570,64
479	DİĞER BÖRÇ VE GİDER KARSILIKLARI	0,00	6.538.599,26	0,00	6.538.599,26
481	GİDER TAHAKKUKLARI	44.509.148,45	54.881.827,09	0,00	10.372.678,64
500	NET DEĞER HESABI	135.089.743,94	1.130.726.621,14	0,00	995.636.877,20
570	GEÇMİŞ YILLAR OLUMLU FAALİYET SONUÇLARI HESABI	97.660.519,54	210.178.213,54	0,00	112.517.694,00
580	GEÇMİŞ YILLAR ZARARLARI	486.447.515,14	243.223.757,57	243.223.757,57	0,00
590	DÖNEM NET KARI	77.097.111,23	77.097.111,23	0,00	0,00
591	DÖNEM NET ZARARI (-)	152.857.315,69	0,00	152.857.315,69	0,00
600	GELİRLER HESABI	684.833.311,14	684.833.311,14	0,00	0,00
630	GİDERLER HESABI	728.621.661,60	728.621.661,60	0,00	0,00
690	FAALİYET SONUÇLARI FİŞİ	728.621.223,07	728.621.223,07	0,00	0,00
800	BÜTÇE GELİRLERİ HESABI	525.425.804,80	525.425.804,80	0,00	0,00
805	GELİR YANSITMA HESABI	525.425.804,83	525.425.804,83	0,00	0,00
810	BÜTÇE GELİRLERİNDEN RET VE İADELER HESABI	10.588.932,56	10.588.932,56	0,00	0,00
830	BÜTÇE GİDERLERİ HESABI	748.667.898,91	748.667.898,91	0,00	0,00
835	GİDER YANSITMA HESABI	748.667.898,91	748.667.898,91	0,00	0,00
895	BÜTÇE UYGULAMA SONUÇLARI HESABI	1.259.835.291,87	1.259.835.291,87	0,00	0,00
900	GÖNDERİLECEK BÜTÇE ÖDENEKLERİ HESABI	928.292.780,41	928.292.780,41	0,00	0,00
901	BÜTÇE ÖDENEKLERİ HESABI	1.093.641.852,26	1.093.641.852,26	0,00	0,00
905	ÖDENEKLİ GİDERLER HESABI	748.667.898,91	748.667.898,91	0,00	0,00
910	TEMİNAT MEKTUPLARI HESABI	40.260.523,05	8.841.455,04	31.419.068,01	0,00
911	TEMİNAT MEKTUPLARI EMANETLERİ HESABI	8.841.455,04	40.260.523,05	0,00	31.419.068,01
920	GİDER TAAHHÜTLERİ HESABI	140.714.808,91	82.852.740,99	57.862.067,92	0,00
921	GİDER TAAHHÜTLERİ KARSILIGI HESABI	82.852.740,99	140.714.808,91	0,00	57.862.067,92
948	BAŞKA BİRİMLER ADINA İZLENEN ALACAKLAR HESABI	1,00	0,00	1,00	0,00
949	BAŞKA BİRİMLER ADINA İZLENEN ALACAK EMANETLERİ	0,00	1,00	0,00	1,00
GENEL TOPLAMLAR		15.280.483.028,72	15.280.483.028,72	2.449.702.038,62	2.449.702.038,62

3. Mali Denetim Sonuçları

Kurumumuzda mali denetim iki şekilde yapılmaktadır:

1- İç Denetim

2022 Mali Yılı Hesaplarının Mali Denetimi, İdaremiz denetçileri ve Meclis Denetim Komisyonu tarafından sürdürülmektedir.

Harcama Birimleri bünyesinde işlemlerin gerçekleşme sürecinde yapılan ön mali kontroller, Strateji Geliştirme birimi bünyesinde gerçekleştirilen muhasebe işlemleri aşamasında ve ön mali kontrol yetkilisince yapılan kontrolleri içermektedir. İdaremiz denetçileri tarafından 2560 sayılı Kanunun 10. maddesine istinaden 2022 yılı denetçi raporu hazırlanarak Genel Kurula sunulmaktadır.

2- Dış Denetim

5018 sayılı Kamu Mali Yönetim ve Kontrol Kanunu gereğince kurumumuzun dış denetimi Sayıştay Başkanlığınca yapılmaktadır. İdaremizin 2021 yılı denetimi Sayıştay Başkanlığınca 2022 yılında yapılmıştır.



B. Performans Bilgileri

1. Performans Sonuçları Tablosu ve Değerlendirmesi

		GERÇEKLEŞME SEVİYELERİ		GERÇEKLEŞME YOK		1	
		DÜŞÜK (%1-%49)		ORTA (%50-74)		2	
		YÜKSEK (%75-%100)				3	
						4	
STRATEJİK ALAN: ATIK SU YÖNETİMİ							
STRATEJİK AMAÇ	Atık Su Hizmet Kalitesini Artırmak						
STRATEJİK HEDEF	Kullanım ömrünü yitirmiş, sorun yaşanan şebeke hattı ve terfi istasyonları yenilenecek ve iyileştirilecektir.						
GÖSTERGELER	Gösterge Niteliği	2022		Gerç. Oranı (%)	Açıklama	Sorumlu Birim	Performans Seviyesi
		Tahmin	Yıl Sonu Gerç.				
Yenilenen şebeke hattı miktarı	Km	1	1,51	105,1		Kanalizasyon DB	
İşletilen atıksu terfi istasyonu sayısı	Adet	5	10	200		Kanalizasyon DB	
Bakım ve onarımı yapılan şebeke hattı miktarı	Km	20	21,9	109		Kanalizasyon DB	
STRATEJİK HEDEF	Kanal ve şebeke hatlarında işletme kolaylığı sağlanacak ve arıza müdahale süresi kısaltılacaktır.						
GÖSTERGELER	Gösterge Niteliği	2022		Gerç. Oranı (%)	Açıklama	Sorumlu Birim	Performans Seviyesi
		Tahmin	Yıl Sonu Gerç.				
Arttırılan kazısız kanal arıza oranı	%	10	10	100		Kanalizasyon DB	
Sayılaştırılan kanal uzunluğu	Km	100	70	70		Kanalizasyon DB	

Kanalizasyon hattı kullanıcı sayısı arttırılacaktır.									
STRATEJİK HEDEF	GÖSTERGELER	Gösterge Niteliği	2022 Tahmin		Yıl Sonu Gerçekleşen	Gerç. Oranı (%)	Açıklama	Sorumlu Birim	Performans Seviyesi
			2022 Tahmin	2022 Tahmin					
	Şebeke hattı yapım uzunluğu	Km	4	4,43		110		Kanalizasyon DB	
	Yeni abone sayısı	Adet	400	361		90		Kanalizasyon DB	
STRATEJİK AMAÇ									
Atıksu Yönetimi Sağlanacak ve Arıtma Kabiliyeti Artırılacaktır.									
STRATEJİK HEDEF									
10 ilçede atıksu hatlarının aktif halde tutularak verimli çalışması sağlanacaktır.									
STRATEJİK HEDEF	GÖSTERGELER	Gösterge Niteliği	2022 Tahmin		Yıl Sonu Gerçekleşen	Gerç. Oranı (%)	Açıklama	Sorumlu Birim	Performans Seviyesi
			2022 Tahmin	2022 Tahmin					
	Koruge boru alımı	Mt	20.000	0		0		ilçe Hizmetleri DB	
	Ek parça alımı	Adet	180	278		100		ilçe Hizmetleri DB	
	Tesislerin bakım oranım oranı	%	10	0		0		ilçe Hizmetleri DB	
STRATEJİK ALAN: SÜRDÜRÜLEBİLİR SU YÖNETİMİ									
STRATEJİK AMAÇ									
İnsani Tüketim Amaçlı Sulanın Kalite Standartları Sağlanacaktır.									
STRATEJİK HEDEF									
İçme suyu arıtımı yapılacaktır.									
STRATEJİK HEDEF	GÖSTERGELER	Gösterge Niteliği	2022 Tahmin		Yıl Sonu Gerçekleşen	Gerç. Oranı (%)	Açıklama	Sorumlu Birim	Performans Seviyesi
			2022 Tahmin	2022 Tahmin					
	İşletilen içme suyu arıtma tesisi sayısı	Adet	4	4		100		Arıtma Tesisleri DB	
STRATEJİK AMAÇ									
Sağlıklı ve Kesintisiz İçme ve Kullanma Suyu Temini Yapılacaktır.									
STRATEJİK HEDEF									
İçme suyu hattı olmayan yerleşim yerlerinin hatlarının tamamlanması sağlanacaktır.									



GÖSTERGELER	Gösterge Niteliği	2022 Tahmin		Yıl Sonu Gerçekleşen	Gerç. Oranı (%)	Açıklama	Sorumlu Birim	Performans Seviyesi
		2022 Tahmin	2022 Tahmin					
Yerleşim yerlerine yapılacak olan içme suyu hat uzunluğu	Km	150	310	207		Plan Proj. Yat. İnş DB		
STRATEJİK HEDEF								
Terfi ve depolama ihtiyacı karşılanacaktır.								
GÖSTERGELER	Gösterge Niteliği	2022 Tahmin		Yıl Sonu Gerçekleşen	Gerç. Oranı (%)	Açıklama	Sorumlu Birim	Performans Seviyesi
Su deposu ihtiyacı olan yerlerin sayısı	Adet	10	20	200		Plan Proj. Yat. İnş DB		
STRATEJİK HEDEF								
İhtiyaca göre belirlenen yerlerde depo yenileme çalışmaları yapılacaktır.								
GÖSTERGELER	Gösterge Niteliği	2022 Tahmin		Yıl Sonu Gerçekleşen	Gerçek Oranı (%)	Açıklama	Sorumlu Birim	Performans Seviyesi
Deposu olan fakat yenileme ihtiyacı bulunan depoların sayısı	Adet	20	39	195		Plan Proj. Yat. İnş DB		
Mevcutta bulunan içme suyu hatlarının yenilenmesi	Km	30	33	110		Plan Proj. Yat. İnş DB		
STRATEJİK AMAÇ								
İlçeler ve Bağlı Mahallelerde Sağlıklı İçme ve Kullanma Suyu Hizmeti Verilecektir.								
STRATEJİK HEDEF								
10 ilçede içme suyu hatlarının verimli çalışması ve halka kesintisiz su temini sağlanacaktır.								
GÖSTERGELER	Gösterge Niteliği	2022 Tahmin		Yıl Sonu Gerçekleşen	Gerç. Oranı (%)	Açıklama	Sorumlu Birim	Performans Seviyesi
Temizlik ve Bakım Onarım	Adet	100	0	0		İlçe Hizmetleri DB		
Çevre düzenlenmesi yapılan alan	M ²	20	0	0		İlçe Hizmetleri DB		
Hirdavat ve PE Malzeme alımı	Mt	130.000	278	100		İlçe Hizmetleri DB		

İçme suyu-kanalizasyon borusu alımı	Mt	120.000	4500	37	ilçe Hizmetleri DB	
STRATEJİK AMAÇ						
İçme suyu Havzaları Korunacak, İçme ve Kullanma Suyuna Erişim Sağlanacaktır.						
STRATEJİK HEDEF						
Suyun temin edilmesi, artırılması ve iletilmesi için gerekli üstyapı ve altyapı inşaatları gerçekleştirilecektir.						
GÖSTERGELER	Gösterge Niteliği	2022 Tahmin	Yıl Sonu Gerçekleşen	Gerç. Oranı (%)	Açıklama	Performans Seviyesi
Değiştirilmesi gereken içme suyu hat uzunluğu	Mt	20.000	34.861	349	İçme suyu DB	
STRATEJİK HEDEF						
Artan su ihtiyacını il bazında kısa ve orta vadeli olarak karşılamak amacıyla bütün su kaynaklarından periyodik ölçümler yapıp alternatif su kaynakları tespit etmek suretiyle güvenilir su kaynakları kentin kullanımına hazır hale getirilecektir. Su veri tabanı oluşturulacaktır. DMA (Ölçülebilir alt bölge)						
GÖSTERGELER	Gösterge Niteliği	2022 Tahmin	Yıl Sonu Gerçekleşen	Gerç. Oranı (%)	Sorumlu Birim	Performans Seviyesi
Periyodik Ölçüm	Ay	1	1	100	İçme suyu DB	
DMA (Ölçülebilir Alt Bölge) oranı	%	10	10	100	İçme suyu DB	
Veri Tabanı Oluşturma oranı	%	5	5	100	İçme suyu DB	
STRATEJİK HEDEF						
Mevcut hatların rehabilitasyonu yapılacaktır.						
GÖSTERGELER	Gösterge Niteliği	2022 Tahmin	Yıl Sonu Gerçekleşen	Gerç. Oranı (%)	Sorumlu Birim	Performans Seviyesi
Rehabilitasyon yapılacak hat uzunluğu	Km	5	5	100	İçme suyu DB	
STRATEJİK ALAN: ÇEVRE KORUMA VE YÖNETİMİ						
STRATEJİK AMAÇ						
Atıksu Kaynaklı Kirliliğin Önüne Geçilecektir.						
STRATEJİK HEDEF						
Atıksuların artırılması ve kirletici kaynakların kontrolü sağlanacaktır.						



GÖSTERGELER	Gösterge Niteliği	2022		Yıl Sonu Gerçekleşme n	Gerç. Oranı (%)	Açıklama	Sorumlu Birim	Performans Seviyesi
		Tahmin	5					
İşletilen atıksu arıtma tesisi sayısı	Adet	5	7	140	2 adet işletme devir işlemi VASKİ'ye yapılmıştır.	Arıtma Tesisleri DB		
Denetime tabi tutulan işletme sayısı	Adet	120	120	100		Arıtma Tesisleri DB		
STRATEJİK AMAÇ								
Havza Koruma ve Kontrolü Sağlanacaktır.								
STRATEJİK HEDEF								
İçme suyu kaynakları kontrol altına alınacaktır.								
GÖSTERGELER	Gösterge Niteliği	2022		Yıl Sonu Gerçekleşme n	Gerç. Oranı (%)	Açıklama	Sorumlu Birim	Performans Seviyesi
		Tahmin	10					
Denetimi yapılan içme suyu kaynağı sayısı	Adet	10	3	33	Havza çalışması kapsamında planlanan denetim çalışması sonraki yıllarda yapılmak üzere planlanmıştır.	Arıtma Tesisleri DB		
STRATEJİK AMAÇ								
Atıksular Çevreye Zarar Vermeden Bertaraf Edilecektir								
STRATEJİK HEDEF								
Yerleşik nüfusun atıksuları kanalizasyon hatlarıyla toplanacaktır								
GÖSTERGELER	Gösterge Niteliği	2022		Yıl Sonu Gerçekleşme n	Gerç. Oranı (%)	Açıklama	Sorumlu Birim	Performans Seviyesi
		Tahmin	90					
Yerleşim yerlerine yapılacak kanalizasyon hattı uzunluğu	Km	90	68	75		Plan Proj. Yat.İnş DB		
STRATEJİK HEDEF								
2024'e kadar devam eden 2 atıksu arıtma tesisi ve yapımına yeni başlanacak 6 atıksu arıtma tesisi ile atıksuların uygun deşarji sağlanacaktır.								
GÖSTERGELER	Gösterge Niteliği	2022		Yıl Sonu Gerçekleşme n	Gerç. Oranı (%)	Açıklama	Sorumlu Birim	Performans Seviyesi
		Tahmin	6					
Atıksu arıtma tesisi olmayan ilçelere tesis yapımı	Adet	6	3	50		Plan Proj. Yat.İnş DB		
STRATEJİK ALAN: KURUMSAL GELİŞİM								

Abone iş ve işlemlerinde ileri teknoloji kullanılarak sürdürülebilir politikalar geliştirilecektir.									
Abone sayısı artırılabilecektir.									
STRATEJİK AMAÇ	STRATEJİK HEDEF	Gösterge Niteliği	2022 Tahmin	Yıl Sonu Gerçekleşen	Gerç. Oranı (%)	Açıklama	Sorumlu Birim	Performans Seviyesi	
			2022 Tahmin						
	Yıllık yapılan abone sayısı	Adet	5.000	13.077	261		Abone İşleri DB		
	Abone güncelleme sayısı	Adet	1.000	1.151	115		Abone İşleri DB		
Kaçak su denetimi artırılarak verimli çalışma sonucunda kayıp-kaçak en aza indirgenecektir.									
STRATEJİK HEDEF	GÖSTERGELER	Gösterge Niteliği	2022 Tahmin	Yıl Sonu Gerçekleşen	Gerç. Oranı (%)	Açıklama	Sorumlu Birim	Performans Seviyesi	
			2022 Tahmin						
	Kaçak su kullanımına yönelik yapılan denetim ve tespit sayısı	Adet	1.000	3532	353		Abone İşleri DB		
	Takılan sayaç sayısı	Adet	500	10.650	213		Abone İşleri DB		
	Kayıp su aboneliği sayısı	Adet	500	2.575	515		Abone İşleri DB		
	Tutanak sayısı	Adet	100	197	197		Abone İşleri DB		
Teknik ömrü dolmuş sayaçlar değiştirilecek, sayaç olmayan ve yeni yapılan abonelere sayaç bağlanacaktır.									
STRATEJİK HEDEF	GÖSTERGELER	Gösterge Niteliği	2022 Tahmin	Yıl Sonu Gerçekleşen	Gerç. Oranı (%)	Açıklama	Sorumlu Birim	Performans Seviyesi	
			2022 Tahmin						
	Yapılan mekanik sayaç değişimi ve montajı sayısı	Adet	5.000	10.6500	213		Abone İşleri DB		
	Dijital sayaç değişim ve montaj sayısı	Adet	4.000	0	0		Abone İşleri DB		



Yazılım Altyapısı Korunacak ve İleri Teknoloji Sistemleri İle Geliştirilecektir.										
Yazılım Altyapısı Korunacak ve İleri Teknoloji Sistemleri İle Geliştirilecektir										
Dijital dönüşüm ile fiziki durumları en aza indirilecektir.										
STRATEJİK AMAÇ	Yazılım Altyapısı Korunacak ve İleri Teknoloji Sistemleri İle Geliştirilecektir.									
	STRATEJİK HEDEF		Gösterge Niteliği		2022 Tahmin	Yıl Sonu Gerçekleşen	Gerç. Oranı (%)	Açıklama	Sorumlu Birim	Performans Seviyesi
	Mevcut kullanılan yazılım ve otomasyon sistemlerinin geliştirilmesi, korunması, problemlerin giderilmesi ve altyapının diğer olası sistem değişikliklerine entegrasyonu sağlanacaktır.		%		100	100	100		Bilgi İşlem DB	
	Geliştirme, koruma ve problem giderme oranı		Adet		6	1	50		Bilgi İşlem DB	
	Eğitim alacak kişi sayısı		%		100	100	100		Bilgi İşlem DB	
	Entegrasyon sağlanma oranı		%		100	100	100		Bilgi İşlem DB	
Yazılım Altyapısı Korunacak ve İleri Teknoloji Sistemleri İle Geliştirilecektir										
Dijital dönüşüm ile fiziki durumları en aza indirilecektir.										
STRATEJİK HEDEF	Yazılım Altyapısı Korunacak ve İleri Teknoloji Sistemleri İle Geliştirilecektir									
	STRATEJİK HEDEF		Gösterge Niteliği		2022 Tahmin	Yıl Sonu Gerçekleşen	Gerç. Oranı (%)	Açıklama	Sorumlu Birim	Performans Seviyesi
	Özlük ve bordro sorgulama sisteminin gerçekleştirme oranı		%		40	20	50			
	Mesaj sistemini gerçekleştirme oranı		%		40	0	0			
STRATEJİK HEDEF	Yazılım Altyapısı Korunacak ve İleri Teknoloji Sistemleri İle Geliştirilecektir									
	STRATEJİK HEDEF		Gösterge Niteliği		2022 Tahmin	Yıl Sonu Gerçekleşen	Gerç. Oranı (%)	Açıklama	Sorumlu Birim	Performans Seviyesi
	Anket formu ve karekodlu billboard reklamlarının hazırlanma oranı		%		0	50	100		Bilgi İşlem DB	
	Sms ve mail talep formu uygulamasının gerçekleştirme oranı		%		0	50	100		Bilgi İşlem DB	
	E-Devlet aracılığıyla başvuru ve kontrol sağlanma oranı		%		0	50	100		Bilgi İşlem DB	
Kurum dışı görev, eğitim ve seminerlere ait bilgi, belge ve dokümanları saklanıp takibinin yapılabilmesi ve kurum içi eğitim öğretim materyallerine ulaşılabilmesi dijital altyapının oluşturulması sağlanacaktır.										
STRATEJİK HEDEF	Kurum dışı görev, eğitim ve seminerlere ait bilgi, belge ve dokümanları saklanıp takibinin yapılabilmesi ve kurum içi eğitim öğretim materyallerine ulaşılabilmesi dijital altyapının oluşturulması sağlanacaktır.									
	STRATEJİK HEDEF		Gösterge Niteliği		2022 Tahmin	Yıl Sonu Gerçekleşen	Gerç. Oranı (%)	Açıklama	Sorumlu Birim	Performans Seviyesi
	Gösterge Niteliği		%		100	100	100			
	Eğitim alacak kişi sayısı		Adet		6	1	50			
	Entegrasyon sağlanma oranı		%		100	100	100			

Görev, eğitim, seminer takip sistemi gerçekleştirme oranı	%	20	20	100	Bilgi İşlem DB	
Materyal takip sisteminin gerçekleştirme oranı	%	20	20	100	Bilgi İşlem DB	
STRATEJİK HEDEF						
Hizmet sunumunda hız ve kaliteyi artırmak için bilgi işlem teknolojileri en üst düzeyde kullanılacak ve gerekli teknolojik altyapı sağlanacaktır.						
GÖSTERGELER	Gösterge Niteliği	2022 Tahmin	Yıl Sonu Gerçekleşen	Gerç. Oranı (%)	Açıklama	Performans Seviyesi
STRATEJİK AMAÇ	Yazılım Altyapısı Korunacak ve İleri Teknoloji Sistemleri İle Geliştirilecektir					
STRATEJİK HEDEF	Dijital dönüşüm ile fiziki durumları en aza indirilecektir.					
Yeni sistemlerin alınma oranı	%	20	20	100	Bilgi İşlem DB	
STRATEJİK AMAÇ						
Coğrafi Bilgi Sistemleri Geliştirilecektir.						
STRATEJİK HEDEF	CBS ile ilgili ileri teknoloji kullanılarak kurum içindeki diğer yazılımlarla entegrasyon sağlanacaktır.					
GÖSTERGELER	Gösterge Niteliği	2022 Tahmin	Yıl Sonu Gerçekleşen	Gerç. Oranı (%)	Açıklama	Performans Seviyesi
Personel eğitimi	Kişi Sayısı	15	15	100	Bilgi İşlem DB	
Yıllık teknik destek sözleşmeleri	Adet	1	1	100	Bilgi İşlem DB	
Kurum içerisindeki diğer yazılımlar ile entegrasyonlar	Adet	3	1	33	Bilgi İşlem DB	
STRATEJİK AMAÇ						
Bilişim ve Teknolojik Alt Yapı Geliştirilecektir.						
STRATEJİK HEDEF	Donanım alt yapısı geliştirilecektir.					
GÖSTERGELER	Gösterge Niteliği	2022 Tahmin	Yıl Sonu Gerçekleşen	Gerç. Oranı (%)	Açıklama	Performans Seviyesi
Bilişim ürün alımı oranı	%	90	90	100	Bilgi İşlem DB	



Lisans alımı sayısı	Adet	0	0	0	Bilgi İşlem DB	
Bakım onarım malzemesi oranı	%	60	60	100	Bilgi İşlem DB	
Eğitim sayısı	Kişi Sayısı	4	3	75	Bilgi İşlem DB	
Firewall cihazı alımı ve lisans yenileme	Adet	0	0	0	Bilgi İşlem DB	
STRATEJİK AMAÇ						
Kurumun Çalışmalarında Fiziki Destek Sağlanacaktır.						
STRATEJİK HEDEF						
İdarenin hizmete ve yatırıma yönelik iş programı gerçekleştirilecek, gerekli araç, gereç ve ekipman ihtiyacı karşılanacaktır.						
GÖSTERGELER	Gösterge Niteliği	2022 Tahmin	Yıl Sonu Gerçekleşen	Gerç. Oranı (%)	Açıklama	Performans Seviyesi
İş makinesi alımı sayısı	Adet	2	7	350	Makine İkmal ve Tesisler DB	
Malzeme alımı oranı	%	100	100	100	Destek Hizmetleri DB	
Kira bedellerinin karşılanma oranı	%	100	100	100	Destek Hizmetleri DB	
İSG	%	100	100	100	Destek Hizmetleri DB	
STRATEJİK AMAÇ						
Sürdürülebilir Su Kültürü Oluşturulacaktır.						
STRATEJİK HEDEF						
VASKİ ile hizmet alıcı arasında köprü olup güven bağı artırıcı çalışmalar yapılacaktır.						
GÖSTERGELER	Gösterge Niteliği	2022 Tahmin	Yıl Sonu Gerçekleşen	Gerç. Oranı (%)	Açıklama	Performans Seviyesi
Çağruların cevaplanma oranı	%	90	99	100	Halkla İlişkiler Şube Müdürlüğü	
STRATEJİK HEDEF						
Halkın memnuniyeti sağlanacak ve sürdürülebilir su kültürü oluşturulacaktır						
GÖSTERGELER	Gösterge Niteliği	2022 Tahmin	Yıl Sonu Gerçekleşen	Gerç. Oranı (%)	Açıklama	Performans Seviyesi
Etkinlik sayısı	Adet	1	1	100	Sorumlu Birim	

Belirli günlerin kutlanması, su tasarrufu bilincinin oluşturulması ve bunun yanında kullanılan suyun bedelinin ödenmesi konusunda bilgilendirme yapılması (tanıtım günleri, kısa filmler, afiş, billboard vb.)	Adet	1	1	100	Halkla İlişkiler Şube Müdürlüğü	
STRATEJİK HEDEF Basın ve Yayın aktif bir şekilde kullanılacaktır.						
GÖSTERGELER	Gösterge Niteliği	2022 Tahmin	Yıl Sonu Gerçekleşen	Gerç. Oranı (%)	Açıklama	Performans Seviyesi
Basın-Yayını etkin kullanma oranı	%	65	65	100	Basın Yayın Şube Müdürlüğü	
STRATEJİK HEDEF Personellerde aidiyet duygusu geliştirilecektir.						
GÖSTERGELER	Gösterge Niteliği	2022	Yıl Sonu Gerçekleşen	Gerç. Oranı (%)	Açıklama	Performans Seviyesi
Eğitim verilecek personel sayısı	Kişi	20	20	100	Halkla İlişkiler Müdürlüğü	
STRATEJİK AMAÇ Kurumun Hukuki İş ve İşlemleri Yürütülecektir.						
STRATEJİK HEDEF Kurumun taraf olduğu her türlü idari dava, icra ve hukuki uyuşmazlıkların süresinde takibi sağlanacaktır.						
GÖSTERGELER	Gösterge Niteliği	2022	Yıl Sonu Gerçekleşen	Gerç. Oranı (%)	Açıklama	Performans Seviyesi
Dava icra takip oranı	%	100	100	100	Hukuk Müşavirliği	
STRATEJİK AMAÇ Personel Dinamiği Güçlü Tutulacaktır.						
STRATEJİK HEDEF İnsan Kaynakları yönetiminde tüm fonksiyonlar sistematik bir şekilde uygulamaya geçirilecek ve sürdürülebilirliği sağlanacaktır.						
GÖSTERGELER	Gösterge Niteliği	2022	Yıl Sonu Gerçekleşen	Gerç. Oranı (%)	Açıklama	Performans Seviyesi
Çalışma- mevzuat takibi oranı	%	5	5	100	İnsan Kayn.ve Eät-DB	
Hizmet İçi eğitim sayısı	Adet	3	2	70	İnsan Kayn.ve Eät-DB	
Personel memnuniyeti anketi sayısı	Adet	1	0	0	İnsan Kayn.ve Eät-DB	
STRATEJİK AMAÇ İleri Teknolojiler Kullanılarak Kurumun Kabiliyet Kapasitesi Geliştirilecektir.						



STRATEJİK HEDEF						
Kurumun elektrik giderleri yenilenebilir enerji sistemleri ile asgari seviyeye indirilecektir.						
GÖSTERGELER	Gösterge Niteliği	2022	Yıl Sonu Gerçekleşen	Gerç. Oranı (%)	Açıklama	Sorumlu Birim
Yapımı planlanan tesislerin sayısı	Adet	1	0	0	Ekonomik sebeplerden yapılamadı	Plan Proj. Yat.İnş DB
STRATEJİK AMAÇ						
Kurumsal Yönetim ve Yönetişim Sağlanacaktır.						
STRATEJİK HEDEF						
Kurumsal kaynakların etkin ve verimli bir şekilde yönetilmesi sağlanarak, gerçekleştirilen uygulamalarla kurumsal gelirler artıracak ve finansal sürdürülebilirlik sağlanacaktır.						
GÖSTERGELER	Gösterge Niteliği	2022	Yıl Sonu Gerçekleşen	Gerç. Oranı (%)	Açıklama	Sorumlu Birim
İç kontrol uygulama oranı	%	90	40	44		Strateji Geliştirme Dairesi Başkanlığı
Kurum alacaklarının oranı	%	80	62	77		Strateji Geliştirme Dairesi Başkanlığı
Hazırlanacak doküman sayısı	Adet	5	5	100		Strateji Geliştirme Dairesi Başkanlığı
Açılacak vevne sayısı	Adet	0	0	0		Strateji Geliştirme Dairesi Başkanlığı
Mali kontrolü sağlama oranı	%	97	97	100		Strateji Geliştirme Dairesi Başkanlığı
STRATEJİK AMAÇ						
Kurumsal Yönetim ve Yönetişim Sağlanacaktır						
STRATEJİK HEDEF						
Kurum Personelinin Daha İyi Hizmet Verebilmesi ve Halkın Daha İyi Hizmet Alabilmesi İçin Yeteli, Kapasitede Genel Müdürlük Hizmet Binası Yapılacaktır.						
GÖSTERGELER	Gösterge Niteliği	2022	Yıl Sonu Gerçekleşen	Gerç. Oranı (%)	Açıklama	Sorumlu Birim
Hizmet binası yapım işi	%	20	0	0	Ekonomik sebeplerden yapılamadı	Plan Proj. Yat.İnş DB



2. Faaliyet ve Proje Bilgileri

PLAN PROJE YATIRIM VE İNŞAAT DAİRESİ BAŞKANLIĞI

İpekyolu, Tuşba ve Edremit İlçesi Muhtelif Mahallelerde Kanalizasyon Hattı Yapım İşi

Başlama Tarihi :19.08.2022

Bitiş Tarihi :08.02.2023

Sözleşme Bedeli :17.744.501,00+3.548.900,20 (%20 Keşif Artışı)=21.293.401,20 TL

Nakdi Bitirme Oranı :%111

Fiziki Bitirme Oranı :%112

İpekyolu, Tuşba ve Edremit ilçelerinde muhtelif sokaklar ve mahallelerinde kanalizasyon şebeke hattı eksikliği olan ve yeni imara açılan yerlerin atık su hattı döşenerek altyapı ihtiyacı giderilmiştir. Bu işler için muhtelif çaplarda 27.000 m kanalizasyon hattı yapılmış olup toplam 19.537.679,76 TL harcama yapılmıştır.

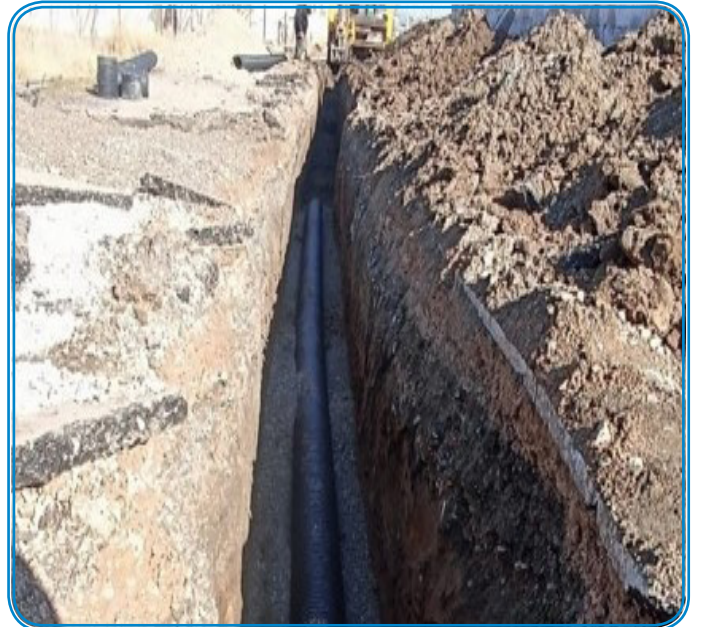

İpekyolu, Tuşba ve Edremit İlçesi Muhtelif Mahallelerde İçme suyu Hattı Yapım İşi

Başlama Tarihi :25.08.2022

Bitiş Tarihi :Devam ediyor

Sözleşme Bedeli :10.369.860,00+2.073.972,00 (%20 Keşif Artışı)=12.443.832,00 TL

Nakdi Bitirme Oranı :%116

Fiziki Bitirme Oranı :%117

İpekyolu, Tuşba ve Edremit ilçelerinde muhtelif sokaklar ve mahallelerinde içme suyu şebeke hattı eksikliği olan ve yeni imara açılan yerlerin içme suyu ihtiyacı giderilmiştir.

Bu işler için muhtelif çaplarda 34.000 m içme suyu hattı yapılmış olup toplam 11.928.504,49 TL harcama yapılmıştır.



Başkale İlçesi Muhtelif Mahallelerde İçme suyu Hattı Yapım İşi

Başlama Tarihi :18.08.2022

Bitiş Tarihi :15.01.2023

Sözleşme Bedeli :2.790.700,00+558.140,00 (%20 Keşif Artışı)=3.348.840,00 TL

Nakdi Bitirme Oranı :%120

Fiziki Bitirme Oranı :%120

Başkale ilçesinin muhtelif mahallelerinde içme suyu ihtiyacını gidermek için yapılan çalışmadır. İş kapsamında toplam 14.350 m içme suyu hattı,3 adet depo ve 7 adet kaptaj imalatları yapılarak proje tamamlanmıştır. 3.327.980,02 TL harcama yapılmıştır.

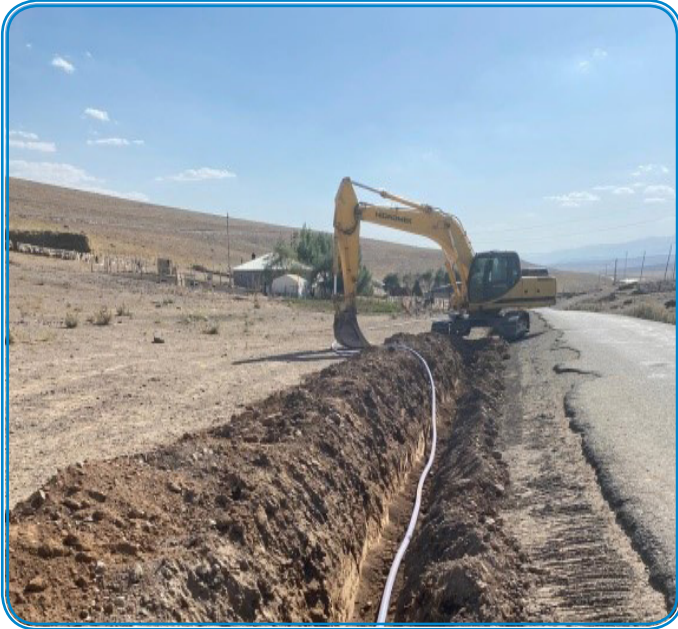

Bahçesaray İlçesi Muhtelif Mahallelerde İçme suyu Hattı Yapım İşi

Başlama Tarihi :17.08.2022

Bitiş Tarihi :23.11.2022

Sözleşme Bedeli :969.195,00+193.839,00 (%20 Keşif Artışı)=1.163.034,00 TL

Nakdi Bitirme Oranı :%117

Fiziki Bitirme Oranı :%118

Bahçesaray ilçesinin muhtelif mahallelerinde içme suyu ihtiyacını gidermek için yapılmıştır. İş kapsamında toplam 6.250 m içme suyu hattı,1 adet depo,1 adet kaptaj ve 3 adet maslak imalatları yapılarak proje tamamlanmıştır. 1.137.425,40 TL harcama yapılmıştır.



İpekyolu, Tuşba ve Edremit İlçeleri Muhtelif Kırsal Mahallelerde İçme suyu İnşaatı Yapım İşi

Başlama Tarihi :19.08.2022

Bitiş Tarihi :Devam ediyor

Sözleşme Bedeli : 7.896.650,00+1.579.330,00 (%20 Keşif Artışı)= 9.475.980,00 TL

Nakdi Bitirme Oranı :%112

Fiziki Bitirme Oranı :%115

İpekyolu, Tuşba ve Edremit İlçeleri Muhtelif Kırsal Mahallelerinde içme suyu ihtiyacını gidermek için yapılan çalışmadır. İş kapsamında toplam 31.228 m içme suyu hattı,4 adet depo ve 1 adet maslak imalatları tamamlanmış olup çalışmalar devam etmektedir. 8.892.053,81 TL harcama yapılmıştır.



Özalp ve Saray İlçesi Muhtelif Mahallelerde İçme suyu Hattı Yapım İşi

Başlama Tarihi :22.08.2022

Bitiş Tarihi :Devam ediyor

Sözleşme Bedeli :3.946.450,00+789.290,00 (%20 Keşif Artışı)=4.735.740,00 TL

Nakdi Bitirme Oranı :%110

Fiziki Bitirme Oranı :%112

Özalp ilçesinin muhtelif mahallelerinde içme suyu ihtiyacını gidermek için yapılan çalışmadır. İş kapsamında toplam 16.982 m içme suyu hattı,5 adet depo ve 2 adet kaptaj imalatları tamamlanmış olup çalışmalar devam etmektedir. 4.368.038,18 TL harcama yapılmıştır.



Gevaş ve Gürpınar İlçeleri Muhtelif Mahallelerde İçme suyu Hattı Yapım İşi

Başlama Tarihi :16.08.2022

Bitiş Tarihi :15.12.2022

Sözleşme Bedeli :6.682.732,00+1.336.546,00 (%20 Keşif Artışı)=8.019.278,00 TL

Nakdi Bitirme Oranı :%118

Fiziki Bitirme Oranı :%120

Gevaş ve Gürpınar ilçesinin muhtelif mahallelerinde içme suyu ihtiyacını gidermek için yapılan çalışmadır. İş kapsamında toplam 41.930 m içme suyu hattı,5 adet depo,4 adet kaptaj ve 1 adet maslak imalatları yapılarak proje tamamlanmıştır. 7.933.220,89 TL harcama yapılmıştır.



Muhtelif Mahallelerde Enerji Nakil Hattı Yapım İşi

Başlama Tarihi :27.09.2022

Bitiş Tarihi :31.01.2023

Sözleşme Bedeli :4.200.000,00+840.000,00 (%20 Keşif Artışı)=5.040.000,00 TL

Nakdi Bitirme Oranı :%117

Fiziki Bitirme Oranı :%120

Merkez ilçeler dahil 8 ilçemizin 24 kırsal mahallesinde enerji nakil hattı, pompa ve trafo montajı çalışmalarımız tamamlanmıştır. Bu iş için toplam 4.914.000,00 TL harcama yapılmıştır.



Van İli Muhtelif Yerlerde İçme suyu Amaçlı Sondaj Yapım İşi

Başlama Tarihi :22.08.2022

Bitiş Tarihi :20.12.2022

Sözleşme Bedeli :6.172.541,76+1.234.508,35 (%20 Keşif Artışı)=7.407.050,11 TL

Nakdi Bitirme Oranı :%118

Fiziki Bitirme Oranı :%120

Van ili muhtelif mahallelerde içme suyu sıkıntılarını gidermek için yapılan sondaj işi kapsamında merkez ilçeler dahil 11 ilçemizin 31 kırsal mahallesinde toplam 3.360 m sondaj açılarak proje tamamlanmıştır. Bu iş için toplam 7.291.370,62 TL harcama yapılmıştır.



Bahçesaray Gevaş, Gürpınar, Çatak, Başkale, Tuşba ve İpekyolu İlçeleri Muhtelif Mahallelerinde İçme suyu Depo –Kaptaj Bakım Onarımı İle Kaptaj Yapımı İşi

Başlama Tarihi :15.08.2022
Bitiş Tarihi :Devam ediyor
Sözleşme Bedeli :2.087.025,00 TL
Nakdi Bitirme Oranı :%71
Fiziki Bitirme Oranı :%75

Bahçesaray, Gevaş, Gürpınar, Çatak, Başkale, Tuşba, İpekyolu ve Edremit ilçelerinin kırsal mahallelerinde eskiyen depoların bakım onarım ile kaptaj yapımı işidir. İş kapsamında toplam 23 adet depo onarımı,3 adet terfi binası yapımı ve 13 adet kaptaj yapılmıştır. Çalışmalar devam etmektedir. Bu iş için toplam 1.461.863,47 TL harcama yapılmıştır.



Çaldıran, Erciş, Muradiye, Özalp ve Saray İlçeleri Muhtelif Mahallelerde İçme suyu Depo-Kaptaj Bakım Onarım İle Kaptaj Yapım İşi

Başlama Tarihi :22.08.2022
Bitiş Tarihi :Devam ediyor
Sözleşme Bedeli :2.144.747,00 TL
Nakdi Bitirme Oranı :%12
Fiziki Bitirme Oranı :%50

Çaldıran, Erciş, Muradiye, Özalp ve Saray ilçelerinin kırsal mahallelerinde eskiyen depoların bakım onarım ile kaptaj yapımı işidir. İş kapsamında toplam 14 adet depo onarımı,2 adet terfi binası yapımı,1 adet maslak yapımı ve 2 adet kaptaj yapılmıştır. Çalışmalar devam etmektedir. Bu iş için toplam 260.537,30 TL harcama yapılmıştır.



Erciş İlçesi Muhtelif Mahallelerde İçme Suyu Hattı Yapım İşi

Başlama Tarihi :26.09.2022
Bitiş Tarihi :Devam ediyor
Sözleşme Bedeli :7.757.400,00 TL
Nakdi Bitirme Oranı :%62
Fiziki Bitirme Oranı :%65

Erciş ilçesinin muhtelif mahallelerinde içme suyu ihtiyacını gidermek için yapılan çalışmadır. İş kapsamında toplam 21.795 m içme suyu hattı,3 adet depo,3 adet kaptaj ve 4 adet maslak imalatları yapılarak proje tamamlanmıştır. Bu iş için toplam 4.830.157,85 TL harcama yapılmıştır.



Muradiye ve Çaldıran İlçeleri Muhtelif Mahallelerde İçme Suyu Hattı Yapım İşi

Başlama Tarihi :12.09.2022
Bitiş Tarihi :Devam ediyor
Sözleşme Bedeli :2.640.770,00 TL
Nakdi Bitirme Oranı :%39
Fiziki Bitirme Oranı :%65

Muradiye ve Çaldıran İlçelerinin muhtelif mahallelerinde içme suyu ihtiyacını gidermek için yapılan çalışmadır. İş kapsamında toplam 6.485 m içme suyu hattı tamamlandı.3 adet depo imalatının yapımına devam ediliyor. Bu iş için toplam 1.038.874,86 TL harcama yapılmıştır.



Başkale İlçesi Muhtelif Mahallelerde 2.Etap İçme suyu Hattı Yapım İşi

Başlama Tarihi :14.10.2022
Bitiş Tarihi :Devam ediyor
Sözleşme Bedeli :4.393.500,00 TL
Nakdi Bitirme Oranı :%73
Fiziki Bitirme Oranı :%80

Başkale ilçesinin muhtelif mahallelerinde içme suyu ihtiyacını gidermek için yapılan çalışmadır. İş kapsamında toplam 17.970 m içme suyu hattı tamamlandı. Çalışmalar devam etmektedir. Bu iş için toplam 3.216.800,20 TL harcama yapılmıştır.



İpekyolu, Tuşba ve Edremit İlçeleri Muhtelif Mahallelerde 2.Etap İçme Suyu Hattı Yapım İşi

Başlama Tarihi :12.10.2022
Bitiş Tarihi :Devam ediyor
Sözleşme Bedeli :4.711.650,00 TL
Nakdi Bitirme Oranı :%95
Fiziki Bitirme Oranı :%98

İpekyolu, Tuşba ve Edremit İlçelerinin muhtelif mahallelerinde içme suyu ihtiyacını gidermek için yapılan çalışmadır. İş kapsamında toplam 28.850 m içme suyu hattı tamamlandı. Çalışmalar devam etmektedir. Bu iş için toplam 4.454.926,56 TL harcama yapılmıştır.



Çaldıran İlçesi Kazgölü ve Tepeli Grubu (Bezirhane Koçovası Yağlıbasan Yassitepe Hanköy Altıyol Mahalleri) İçme Suyu Hattı Yapım İşi

Başlama Tarihi	:18.10.2022
Bitiş Tarihi	:Devam ediyor
Sözleşme Bedeli	:15.793.000,00 TL
Nakdi Bitirme Oranı	:%75
Fiziki Bitirme Oranı	:%80

Van İli Çaldıran İlçesi Kazgölü ve Tepeli bölgesinde içme suyu ihtiyacını gidermek için yapılan çalışmadır. İş kapsamında toplam 32.200 m içme suyu hattı tamamlandı. Çalışmalar devam etmektedir. Bu iş için toplam 11.668.248,36 TL harcama yapılmıştır.



Özalp ve Saray İlçeleri Muhtelif Mahallelerde 2.Etap İçme Suyu Hattı Yapım İşi

Başlama Tarihi :12.10.2022

Bitiş Tarihi :08.12.2022

Sözleşme Bedeli :5.296.950,00+1.059.390,00 TL (%20 Keşif Artışı)=6.356.340,00 TL

Nakdi Bitirme Oranı :%120

Fiziki Bitirme Oranı :%120

Özalp ve Saray İlçelerinin Muhtelif Mahallelerinde içme suyu ihtiyacını gidermek için yapılan çalışmadır. İş kapsamında toplam 1 adet depo,6 adet kaptaj ve 30.685 m içme suyu hattı tamamlandı. Bu iş için toplam 6.334.761,38 TL harcama yapılmıştır.



Çatak ve Bahçesaray İlçeleri Muhtelif Mahallelerde 2.Etap İçme Suyu Hattı Yapım İşi

Başlama Tarihi :11.10.2022
Bitiş Tarihi :Devam ediyor
Sözleşme Bedeli :5.881.550,00 TL
Nakdi Bitirme Oranı :%75
Fiziki Bitirme Oranı :%80

Çatak ve Bahçesaray İlçelerinin Muhtelif Mahallelerinde içme suyu ihtiyacını gidermek için yapılan çalışmadır. İş kapsamında toplam 8 adet kaptaj,28 adet maslak ve 27.850 m içme suyu hattı tamamlandı. Çalışmalar devam etmektedir. Bu iş için toplam 4.389.988,42 TL harcama yapılmıştır.

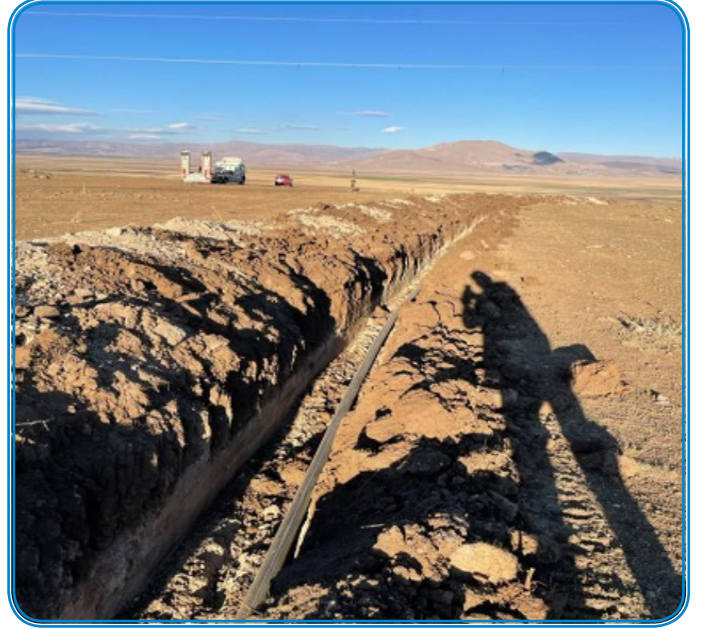

Van İli Muhtelif Yerlerde İçme Suyu Amaçlı 3000 Metre 2. Etap Sondaj Yapım İşi

Başlama Tarihi :11.10.2022

Bitiş Tarihi :28.12.2022

Sözleşme Bedeli :6.150.000,00+1.230.000,00 (%20 Keşif Artışı)=7.380.000,00 TL

Nakdi Bitirme Oranı :%101

Fiziki Bitirme Oranı :%103

Van ili muhtelif mahallelerde içme suyu sıkıntılarını gidermek için yapılan sondaj işi kapsamında merkez ilçeler dahil 10 ilçemizin 27 kırsal mahallesinde toplam 3.083 m sondaj açılarak proje tamamlanmıştır. Bu iş için toplam 7.325.142,46 TL harcama yapılmıştır.



Erciş İlçesi Muhtelif Mahallelerde 2.Etap İçme suyu Hattı Yapım İşi

Başlama Tarihi :18.10.2022

Bitiş Tarihi :23.12.2022

Sözleşme Bedeli :7.241.210,00 TL

Nakdi Bitirme Oranı :%100

Fiziki Bitirme Oranı :%100

Erciş Muhtelif Mahallelerinde içme suyu ihtiyacını gidermek için yapılan çalışmadır. İş kapsamında toplam 25.614 m içme suyu hattı tamamlandı. Bu iş için toplam 7.225.462,16 TL harcama yapılmıştır.



Gürpınar ve Gevaş İlçeleri Muhtelif Mahallelerde 2.Etap İçme Suyu Hattı Yapım İşi

Başlama Tarihi :28.10.2022
Bitiş Tarihi :Devam ediyor
Sözleşme Bedeli :8.923.400,00 TL
Nakdi Bitirme Oranı :%26
Fiziki Bitirme Oranı :%30

Gürpınar ve Gevaş İlçelerinin Muhtelif Mahallelerinde içme suyu ihtiyacını gidermek için yapılan çalışmadır. İş kapsamında toplam 17.200 m içme suyu hattı tamamlandı. Çalışmalar devam etmektedir. 2.371.201,80 TL harcama yapılmıştır.



Muradiye ve Çaldıran İlçeleri Muhtelif Mahallelerde 2.Etap İçme suyu Hattı Yapım İşi

Başlama Tarihi :08.11.2022
Bitiş Tarihi :Devam ediyor
Sözleşme Bedeli :8.831.200,00 TL
Nakdi Bitirme Oranı :%6
Fiziki Bitirme Oranı :%10

Muradiye ve Çaldıran İlçelerinin Muhtelif Mahallelerinde içme suyu ihtiyacını gidermek için yapılan çalışmadır. İş kapsamında toplam 400 m içme suyu hattı tamamlandı. Çalışmalar devam etmektedir. 532.048,44 TL harcama yapılmıştır.



İpekyolu, Tuşba ve Edremit İlçeleri Muhtelif Mahallelerde Kanalizasyon Hattı Yapım İşi

Başlama Tarihi :25.10.2022
Bitiş Tarihi :Devam ediyor
Sözleşme Bedeli :22.565.109,00 TL
Nakdi Bitirme Oranı :%19
Fiziki Bitirme Oranı :%35

Genel Müdürlüğümüz tarafından mesuliyet alanı dahilinde olan İpekyolu, Tuşba ve Edremit ilçelerinde muhtelif sokaklar ve mahallelerinde kanalizasyon şebeke hattı eksiği olan ve yeni imara açılan yerlerin atık su hattı döşenerek altyapı ihtiyacının giderilmesi amaçlanmıştır. Bu işler için muhtelif çaplarda 8.800 m kanalizasyon hattı yapılmış olup çalışmalar devam etmektedir. 4.278.578,98 TL harcama yapılmıştır.



Gürpınar Atıksu Arıtma Tesisi İnşaatı Yapım İşi

Başlama Tarihi :19.10.2022

Bitiş Tarihi :Devam ediyor

Sözleşme Bedeli :31.360.703,42 TL

Nakdi Bitirme Oranı :%10

Fiziki Bitirme Oranı :%30

Tesis 2035 yılına kadar 12.000 kişiye hizmet verecek ve günlük 2.419 m3 atık su arıtacak şekilde tasarlanmıştır. Çalışmalara devam ediliyor. 3.170.185,12 TL harcama yapılmıştır.



Saray Atıksu Arıtma Tesisi İnşaatı Yapım İşi

Başlama Tarihi :03.11.2022
 Bitiş Tarihi :Devam ediyor
 Sözleşme Bedeli :27.327.681,00 TL
 Nakdi Bitirme Oranı :%5
 Fiziki Bitirme Oranı :%20

Tesis 2035 yılına kadar 6.500 kişiye hizmet verecek ve günlük 916 m3 atık su arıtacak şekilde tasarlanmıştır. Çalışmalara devam ediliyor. Bu iş için toplam 1.320.138,77 TL harcama yapılmıştır.

Muradiye Atıksu Arıtma Tesisi İnşaatı Yapım İşi

Başlama Tarihi :20.10.2022
 Bitiş Tarihi :Devam ediyor
 Sözleşme Bedeli :58.507.271,00 TL
 Nakdi Bitirme Oranı :%0
 Fiziki Bitirme Oranı :%5

Tesis 2035 yılına kadar 25.000 kişiye hizmet verecek ve günlük 5.040 m3 atık su arıtacak şekilde tasarlanmıştır. Çalışmalara devam ediliyor.

2022 Yılı içerisinde yapılan İhalelere ait bilgiler aşağıdaki tabloda yer almaktadır.

İhale Türü	İhale Usulü	İhale Sayısı
Yapım İşi İhalesi	Açık	11
	Pazarlık(21/B)	3
	Toplam	14
Mal Alım İşi İhalesi	Açık	9
	Pazarlık(21/B)	0
	Toplam	9
Hizmet Alım İşi İhalesi	Açık	3
	Pazarlık(21/B)	0
	Toplam	3
Genel Toplam		26

Yapılan İhalelerin Maliyetleri

Yapım İşi İhalesi :97.967.680,76 TL
 Mal Alım İşi İhalesi :31.129.207,50 TL
 Hizmet Alım İşi İhalesi :39.988.500,00 TL
 Genel Toplam Tutar :169.085.388,26 TL



2022 YILINDA YAPILAN GENEL İHALELER

S.N.	İHALE KAYIT NO	İŞİN ADI	Daire Başkanlığı	İHALE TARİHİ	İHALE USULU	SÖZLEŞME TARİHİ	YAKLAŞIK MALİYET	SÖZLEŞME BEDELİ	YÜKLENİCİ
1	2022/277099	Konkasör Malzemesi Alım İşİ	Destek Hizmetleri Dairesi Başkanlığı	21.04.2022	AÇIK	1.06.2022	2.044.800,00 TL	1.795.500,00 TL	Cevdet KURŞUNLUOĞLU
2	2022/278175	İçmesuyu Borusu Alımı İşİ	Destek Hizmetleri Dairesi Başkanlığı	28.01.2022	AÇIK	31.05.2022	16.956.659,00 TL	14.227.900,00 TL	Bilal SEVİMLİ
3	2022/556901	Pompa Motor ve Bobin Teli Alım İşİ	İçmesuyu Dairesi Başkanlığı	30.06.2022	AÇIK	8.08.2022	2.342.527,22 TL	1.239.000,00 TL	MSP Teknik Makina San. Tic. A. Ş.
4	2022/612571	Fittings ve Hırdavat Malzemesi Alım İşİ	Destek Hizmetleri Dairesi Başkanlığı	19.07.2022	AÇIK	9.08.2022	4.882.501,26 TL	4.877.662,00 TL	Bilal SEVİMLİ
5	2022/597945	Van Merkez İleri Biyolojik Atıksu Arıtma Tesisinin 720 (Yediyüzyirmi) Gün İşletilmesi Hizmet Alımı İşİ	Arıtma Tesisleri Dairesi Başkanlığı	18.07.2022	AÇIK	10.08.2022	22.390.400,00 TL	19.343.000,00 TL	RSM Madencilik Enerji İnş. Ve Turz İth. İhr. San. Ve Tic. A. Ş.



6	2022/620732	Van İli Bahçesaray Gevaş Gürpınar Çatak Başkale Tuşba ve İpekyolu İlçeleri Muhtelif Mahallerinde İçmesuyu Depo – Kaptaj Bakım Onarımı İle Kaptaj Yapımı İşi	Plan Proje ve Yatırım İnşaat Dairesi Başkanlığı	7.07.2022	AÇIK	11.08.2022	2.110.455,00 TL	2.087.025,00 TL	Harbi Tanış İnş. Taş. Tem. San. Ve Tic. Ltd. Şti.
7	2022/651143	Van İli Gevaş ve Gürpınar İlçeleri Muhtelif Mahallelerde İçmesuyu Hattı Yapım İşi	Plan Proje ve Yatırım İnşaat Dairesi Başkanlığı	25.07.2022	AÇIK	11.08.2022	8.050.317,05 TL	6.682.732,00 TL	Bilal SEVİMLİ
8	2022/627131	Van İli Bahçesaray İlçesi Muhtelif Mahallelerde İçmesuyu Hattı Yapım İşi	Plan Proje ve Yatırım İnşaat Dairesi Başkanlığı	22.07.2022	AÇIK	12.08.2022	1.274.911,42 TL	969.195,00 TL	Rengin Enerji İnş. Taş. Tem. Gıda Hay. Petrol Mad. Tur. Otom. İth. İhr. Ve San. Tic. Ltd. Şti.
9	2022/627009	Van İli Başkale İlçesi Muhtelif Mahallerde İçmesuyu Hattı Yapım İşi	Plan Proje ve Yatırım İnşaat Dairesi Başkanlığı	19.07.2022	AÇIK	15.08.2022	2.952.623,99 TL	2.790.700,00 TL	Rıdvan ERTAŞ
10	2022/647835	Van İli İpekyolu, Tuşba ve Edremit İlçeleri Muhtelif Kırsal Mahallelerde İçmesuyu İnşaatı Yapım İşi	Plan Proje ve Yatırım İnşaat Dairesi Başkanlığı	26.07.2022	AÇIK	17.08.2022	9.243.666,61 TL	7.896.650,00 TL	Rengin Enerji İnş. Taş. Tem. Gıda Hay. Petrol Mad. Tur. Otom. İth. İhr. Ve San. Tic. Ltd. Şti.

Van Su ve Kanalizasyon İdaresi genel Müdürlüğü 2022 Faliyet Raporu

11	2022/626520	Van İli İpekyolu, Tuşba ve Edremit İlçesi Muhtelif Mahallelerde Kanalizasyon Hattı Yapım İşi	Plan Proje ve Yatırım İnşaat Dairesi Başkanlığı	20.07.2022	AÇIK	17.08.2022	24.197.840,39 TL	17.744.501,00 TL	Mustafa SALEH, Dedeler Yapı Mimarlık Müh. İnş. Elektrik İth. İhr. San. Ve Tic. Ltd. Şti. İş Ortaklığı
12	2022/645654	Van İli Muhtelif Yerlerde İçmesuyu Amaçlı Sondaj Yapım İşi	Plan Proje ve Yatırım İnşaat Dairesi Başkanlığı	22.07.2022	AÇIK	17.08.2022	6.885.279,00 TL	6.172.541,76 TL	Suat DARGİN
13	2022/605926	Sfero Döküm Çerçevelli Baca Kapağı Elemanı Alım İşi	Destek Hizmetleri Dairesi Başkanlığı	18.07.2022	AÇIK	17.08.2022	1.226.750,00 TL	940.500,00 TL	Alırken Kazan E-Ticaret Danışmanlık İnş. Mad. Tarım San. Tic. Ltd. Şti.
14	2022/614105	Koruge,PVC Boru ve Ek Parçaları Malzeme Alım İşi	Destek Hizmetleri Dairesi Başkanlığı	20.07.2022	AÇIK	17.08.2022	4.625.736,88 TL	4.279.900,00 TL	Alırken Kazan E-Ticaret Danışmanlık İnş. Mad. Tarım San. Tic. Ltd. Şti.
15	2022/752854	Van İli Muhtelif Mahallelerde Enerji Nakil Hattı Yapım İşi	Plan Proje ve Yatırım İnşaat Dairesi Başkanlığı	19.08.2022	AÇIK	22.09.2022	4.439.661,57 TL	4.200.000,00 TL	Say İnş. Tur. Tic. Ve San. Ltd. Şti.
16	2022/621018	Van İli Çaldıran, Erciş, Muradiye, Özalp ve Saray İlçeleri Muhtelif Mahallelerde İçmesuyu Depo-Kaptaj Bakım Onarım İle Kaptaj Yapım İşi	Plan Proje ve Yatırım İnşaat Dairesi Başkanlığı	7.07.2022	AÇIK	18.08.2022	2.233.307,21 TL	2.144.747,00 TL	Abubekir TURAN & Dedeler Yapı Mimarlık Müh. İnş. Elektrik İth. İhr. San. Ve Tic. Ltd. Şti. İş Ortaklığı

17	2022/627018	Van İli Özalp ve Saray İlçesi Muhtelif Mahallelerde İçmesuyu Hattı Yapım İşi	Plan Proje ve Yatırım İnşaat Dairesi Başkanlığı	21.07.2022	AÇIK	18.08.2022	4.616.708,20 TL	3.946.450,00 TL	Mustafa SALEH , & Dedeler Yapı Mimarlık Müh. İnş. Elektrik İth. İhr. San. Ve Tic. Ltd. Şti. İş Ortaklığı
18	2022/662640	Van İli İpekyolu, Tuşba ve Edremit İlçeleri Muhtelif Merkez Mahallelerde İçmesuyu Hattı Yapım İşi	Plan Proje ve Yatırım İnşaat Dairesi Başkanlığı	28.07.2022	AÇIK	22.08.2022	12.947.474,45 TL	10.369.860,00 TL	Mustafa SALEH , & Dedeler Yapı Mimarlık Müh. İnş. Elektrik İth. İhr. San. Ve Tic. Ltd. Şti. İş Ortaklığı
19	2022/854363	Van İli Muradiye ve Çaldıran İlçeleri Muhtelif Mahallelerde İçmesuyu Hattı Yapım İşi (Pazarlık)	Plan Proje ve Yatırım İnşaat Dairesi Başkanlığı	25.08.2022	PAZARLIK	5.09.2022	4.458.419,67 TL	2.640.770,00 TL	Md. Harfiyat İnş. Mad. Taş. Gıda İth. İhr. San. Tic. Ltd. Şti.
20	2022/876347	Van İli Erciş İlçesi Muhtelif Mahallelerde İçmesuyu Hattı Yapım İşi (Pazarlık)	Plan Proje ve Yatırım İnşaat Dairesi Başkanlığı	1.09.2022	PAZARLIK	15.09.2022	9.443.596,44 TL	7.757.400,00 TL	Yıldız Yapı Müh. İnş. San. Ve Tic. Ltd. Şti, MD. Harfiyat İnş. Mad. Taş. Gıda İth. İhr. San. Ve Tic. Ltd. Şti. İş Ortaklığı
21	2022/973096	Van İli İpekyolu, Tuşba ve Edremit İlçesi Muhtelif Mahallelerde Kanalizasyon Hattı 2. Etap Yapım İşi	Plan Proje ve Yatırım İnşaat Dairesi Başkanlığı	26.09.2022	PAZARLIK	20.10.2022	24.462.839,85 TL	22.565.109,00 TL	Mustafa SALEH & Dedeler Yapı Mimarlık Müh. İnş. Elektrik İth. İhr. San. Ve Tic. Ltd. Şti. İş Ortaklığı
22	2022/972015	Beton Muayene Baca Elemanları Mal Alım İşi	Destek Hizmetleri	19.10.2022	AÇIK	9.11.2022	1.717.833,33 TL	1.635.550,00 TL	Cemre Yapı Prefabrik İnş. San. Ve Tic. Ltd.Şti.

23	2022/970700	Kömür ve Odun Alım İşi	Dairesi Başkanlığı	19.10.2022	AÇIK	18.11.2022	1.502.222,22 TL	1.259.715,50 TL	Serhatlar Mad. Pet. Tem. İnş. San. Ve Tic. Ltd. Şti.
24	2022/1291600	Morgedik İçmesuyu Arıtma, Gölağzı Atıksu Arıtma, Çatak Atıksu Arıtma ve Başkale Atıksu Arıtma Tesislerinin 600 (ALTYÜZ) Gün İşletilmesi Hizmet Alımı İşi,	Arıtma Tesisleri Dairesi Başkanlığı	28.12.2022	AÇIK	9.01.2023	24.262.500,00 TL	19.450.000,00 TL	Meseç İnş. Makina Taahh. Petrol Ürün. San. Ve Tic. Ltd. Şti.
25	2022/1304927	Madeni Yağ ve Filtre Alım İşi	Makine İkmal ve Tesisler Dairesi Başkanlığı	29.12.2022	AÇIK	19.01.2023	1.403.330,45 TL	873.480,00 TL	Tekin Tic. Pet. Ürün. San. Paz. Ltd. Şti.
26	2022/1307759	Zorunlu Mali Sorumluluk (Trafik) Sigortası Hizmet Alımı İşi	Makine İkmal ve Tesisler Dairesi Başkanlığı	29.12.2022	AÇIK	24.01.2023	1.316.162,50 TL	1.195.500,00 TL	SSC Sigorta ve Aracılık Hizmetleri Ltd. Şti.
							GENEL TOPLAM TUTAR:	201.988.523,71 TL	169.085.388,26 TL



MAKİNE İKMAL VE TESİSLER DAİRESİ BAŞKANLIĞI

Makine İkmal ve Tesisler Dairesi Başkanlığı, kurumun araç sevk idaresini, akaryakıt temini ve bakım onarım çalışmalarını yürütmektedir.

Yıl içerisinde yapılan faaliyetler;

- * Araç kiralama hizmet alımı işi için 12 (oniki) adet hakediş yapılarak toplamda 19.242.206,02 TL ödemesi yapılmıştır.
- * İş makinesi damperli kamyon hizmet alımı işi için 12 (on iki) adet hakediş yapılarak toplamda 9.642.075,93 TL ödemesi yapılmıştır.
- * Zorunlu mali sorumluluk (trafik) sigortası hizmet alımı işi' ne ait 3 adet hakediş yapılarak toplamda 225.186,20 TL ödemesi yapılmıştır.
- * Araç ve iş makinesi lastik alımı işi için 2 (iki) adet hakediş yapılarak toplamda 783.034,20 TL ödemesi yapılmıştır.
- * 22/d bendine göre doğrudan temin ile 66 adet ihtiyaç yapılarak toplamda 2.519.651,78 TL ödemeleri yapılmıştır.
- * Büyükşehir Belediyesinden toplam 1.310.360,00 (Bir milyon üç yüz on bin üç yüz atmış) Litre akaryakıt alınarak merkez ve ilçe şubelerinde bulunan akaryakıt depolarına ve araçlara dağıtımı yapılmıştır.
- * Makine İkmal ve Tesisler Dairesi Başkanlığı araç parkında bulunan resmi ve kiralık iş makineleri ve araçlar birimlere rutin çalışmalar çerçevesinde yönlendirilmesi yapılmıştır.
- * Kurum içi ve kurum dışı olmak üzere toplam 780 yazışma yapılmış olup gelen yazışmalara cevap verilmiştir.
- * 50 adet resmi araç fenni muayenesi yapılmıştır.
- * 2023 yılı için Zorunlu Mali Sorumluluk (Trafik) Sigortası Hizmet Alımı işi ihalesi yapılmıştır.
- * 2023 yılı için Madeni Yağ ve Filtre Mal Alımı İhalesi yapılmış sözleşmeye bağlanmıştır.
- * 6 (altı) ay içerisinde araç, iş makinesi, jeneratör, kaynak, lastik, torna, oto elektrik, kaporta ve bakım atölyelerinde toplam 1456 adet araç ve jeneratörlerin bakımı yapılmıştır.



BİLGİ İŞLEM DAİRESİ BAŞKANLIĞI

Bilgi ve iletişim teknolojilerinin, kamu iş süreçlerinde etkinliğin artırılması; birimler arası iletişim ve iş birliğinin geliştirilmesi, ortak altyapıların kullanılması, bilgiye dayalı etkin karar alma süreçlerinin oluşturulması, nitelikli insan kaynağının ve örgütsel kapasitenin geliştirilmesi, hizmet odaklı, güvenilir, tümleşik ve etkin bir yapının sürdürülebilirliği için çalışmalarımız devam etmektedir.

Rapor döneminde yapılan çalışmalar,

- * Webmos, HDS, EBYS, Dijital Arşiv ve PDKS vaski.gov.tr web sitesi ve portal.vaski.gov.tr adresinde yer alan tüm sistemler için destek verilmiştir.
- * Online okuma ve HDS kullanan personellerin sahada yaşamış oldukları problemlere destek verilmiştir.
- * Tüm otomasyon sistemlerinin aktif olarak çalışabilmesi için gerekli kontroller yapılmıştır.
- * Webmos (Terkin İşlemleri, Yapılan yanlış tahsilatların düzenlenmesi) taleplerine çözüm üretilmiştir.
- * Personel ve birimlere eğitimleri verilmiştir.
- * SMS Paketi satın alınmıştır.
- * Süresi dolan ve yeni E-İmza talepleri karşılanmıştır.
- * Her ay düzenli olarak Turkcell hatları ve Turkcell Superonline faturaları ödenmiştir.
- * Web sitesi ve web uygulamalarının barındırılması için Hosting (Barındırma) hizmeti alınmıştır.
- * Web sitesi için Genel Arıza Takip Servisi %95 tamamlanmıştır.
- * Depolarda malzeme giriş, çıkış ve takibini yapmak için Stok Takip Uygulaması %100 tamamlanarak , barkod yazdırma eklentisi geliştirilmekte ve ilgili birimlerin veri girişi beklenilmiştir.
- * Memur, işçi ve sözleşmeli personellerin maaşlarının dijital ortamda takibinin sağlanabilmesi ve geçmiş tüm bordrolarını görüntüleyebilmesi için E-Bordro Sistemi aktif hale getirilmiştir.
- * Kanalizasyon Dairesi ve İçme Suları Dairesi Başkanlıkları için Abone Bağlantı Tespit ve Takip Sistemi %70 tamamlanmıştır.
- * Mevcut abonelere ait pasif adreslerin ve bilgilerin güncellenmesi için Abone Adres ve Bilgi Güncelleme Sistemi tamamlanmıştır.
- * Toplam 1.497 Adet Komisyon kararlarına istinaden terkin ve tahakkuk işlemi yapılmıştır.



Sistemler

Online-Offline Endeks, Okuma Adres ve Abone Veri Güncelleme Saha Uygulaması



Abone Yönetim Sistemi Adres Veri Tabanı Güncellemesi

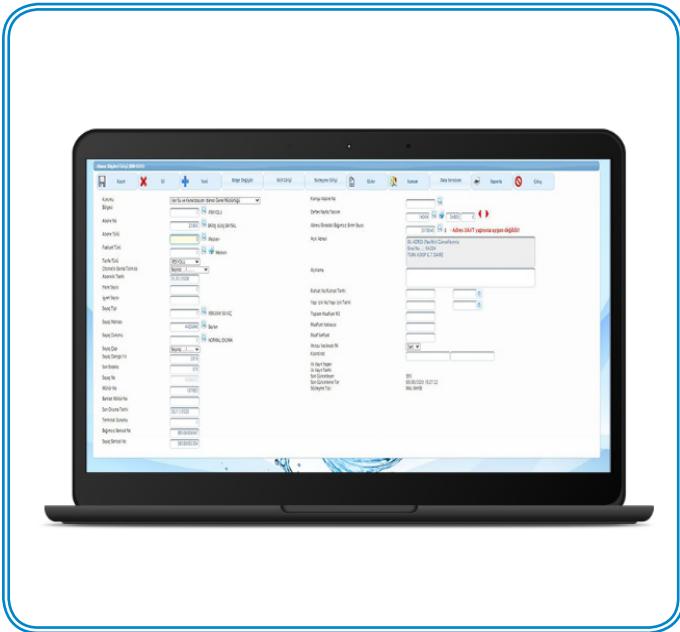

Abone Yönetim Sistemi Adres Veri Tabanı Güncellemesi



Abone Kanal Bağlantı Sistemi

Stok Takip Sistemi

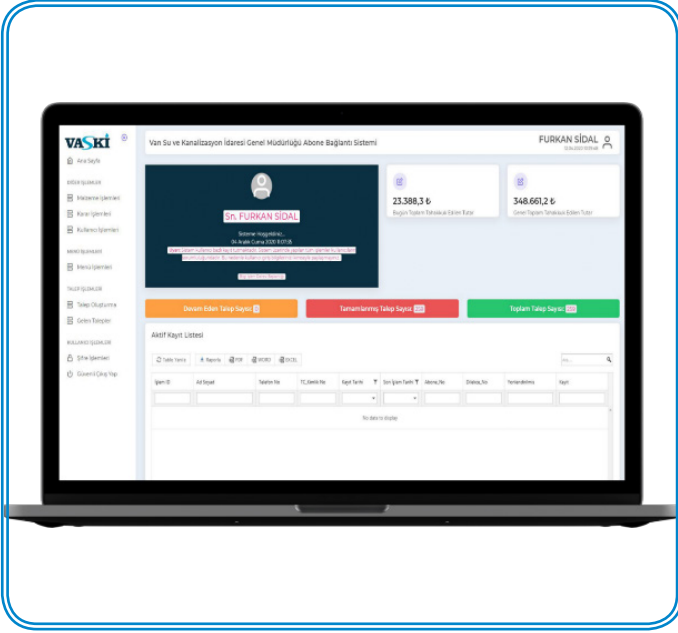

PDKS (Personel Takip Sistemi)

BYS (Elektronik Belge Yönetim Sistemi)

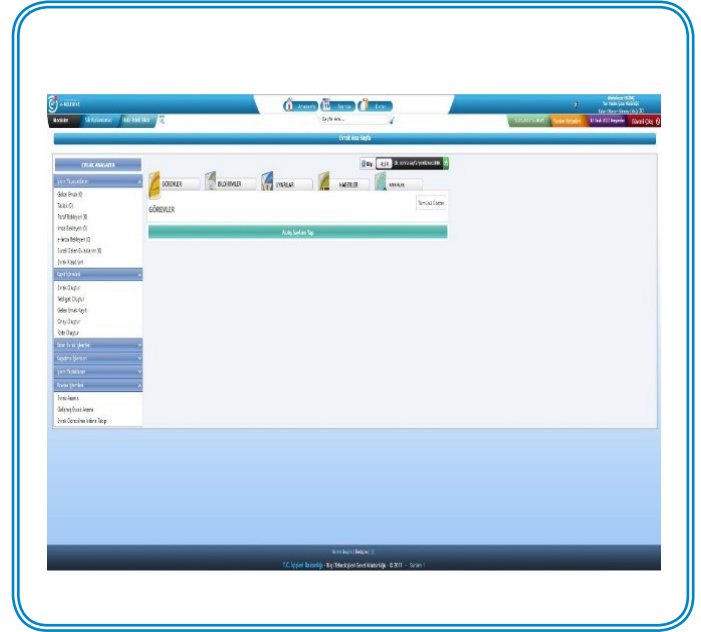
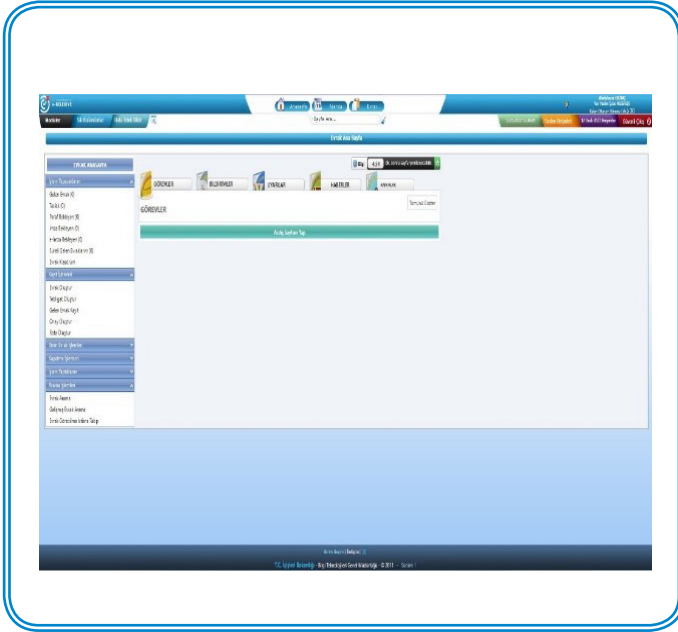

Sıramatik Sistemi



Sıramatik Sistemi



Sıramatik Sistemi



Elektrik Faturaları Analiz ve Takip Sistemi



CBS Projesi'ne Veri Aktarımı

İçme suyu orbu hattı, içme suyu boru bileşenleri, içme suyu vana, içme suyu depo, içme suyu terfi pompa, içme suyu kaynak yapı, atık su boru hattı atık su baca, katmanlarına ait veri girişleri yapılmıştır.

İçme suyu boru hattı katmanına, 2022 yılı içerisinde toplamda 549.675,051 m veri girişi yapılmıştır.

içme suyu boru bileşeni katmanına, 2022 yılı içerisinde toplamda 3275 adet veri girişi yapılmıştır.



İçme suyu vana katmanına, 2022 yılı içerisinde toplamda 1644 adet veri girişi yapılmıştır.

İçme suyu depo katmanına, 2022 yılı içerisinde toplamda 126 adet veri girişi yapılmıştır.

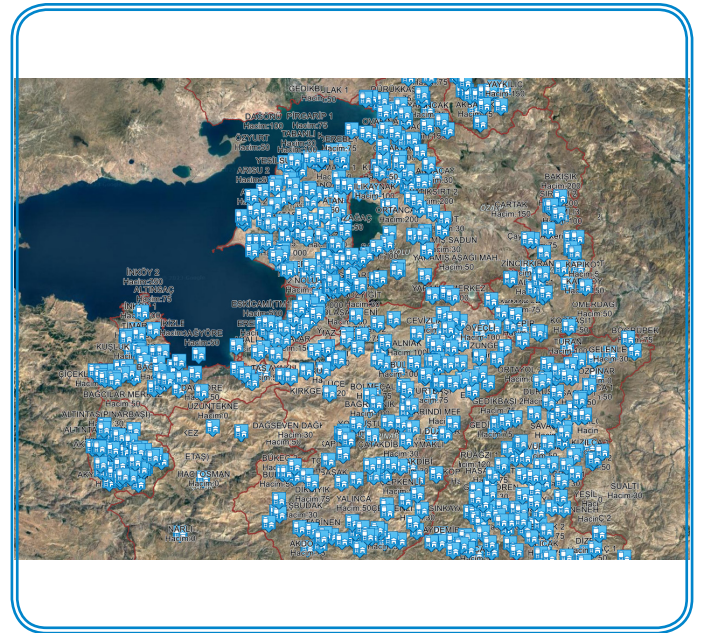

VASKİ CBS Projesi'ne aktarılan içme suyu depolarına ait bilgi kartı

Bilgi Kartı	
İçmesuyu Depo	
Mahalle/Mevki	
Sözel Bilgiler	
Depo Adı	ALABAYIR
Çıkış Kotu	1893.552
İzolasyon Durumu	Yok
Tel Çit Durumu	Var
Debimetre var mı?	<input type="checkbox"/>
Debi (lt/sn)	0
Elektrik Enerjisi var mı?	<input type="checkbox"/>
Güneş Enerjisi Paneli var mı?	<input type="checkbox"/>
Vanseler Aktüatörlü mü?	<input type="checkbox"/>
Boru Giriş Cinsi	PVC
Boru Giriş Çapı	140100
Boru Çıkış Çapı	636332
Boru Çıkış Cinsi	PE
Dip Tahliye Cinsi	<input type="checkbox"/>
Dip Tahliye Çapı	0
Dolu Savak Çapı	0
Dolu Savak Cinsi	<input type="checkbox"/>
Depo Hacmi (m³)	100
Yükseklik	1893.552
KOORDİNAT X	4270986.70066761
KOORDİNAT Y	621991.13891429
Konum Doğruluğu	-
Son Temizlik Tarihi	<input type="checkbox"/>
Scada var mı?	<input type="checkbox"/>
Klorlama var mı?	<input type="checkbox"/>
Bakıye Klor Analizörü var mı?	<input type="checkbox"/>
Klorlama Cinsi	<input type="checkbox"/>
Klorlama Enerji Cinsi	<input type="checkbox"/>
Mülkiyet Durumu	-
İşletme Durumu	Aktif
İşlem Bilgileri	
İşlem Tarihi	22.06.2021
Kullanıcı Bilgisi	taner.baytar
<input type="button" value="Kayıt Ekle"/> <input type="button" value="Kayıt Sil"/> <input type="button" value="Linkler"/>	
1 adet İçmesuyu Depo bulunmaktadır.	
<input type="button" value="TAMAM"/> <input type="button" value="IPTAL"/>	

VASKİ CBS Projesi'ne aktarılan içme suyu depolarına ait fotoğraf örnekleri

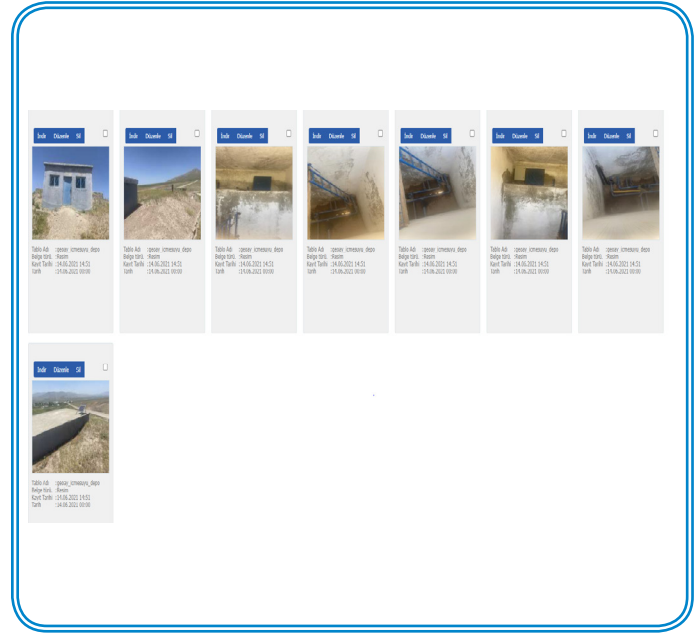

VASKİ CBS Projesi'nde içme suyu terfi pompa katmanına, 2022 yılı içerisinde toplamda 507 adet veri girişi yapılmıştır.



VASKİ CBS Projesi'nde içme suyu kaynak yapı katmanına, 2022 yılı içerisinde toplamda 120 adet veri girişi yapılmıştır.



CBS Projesi'nde atık su boru hattı katmanına, 2022 yılı içerisinde toplamda 881.538,04 m veri girişi yapılmıştır.



CBS Projesi'nde atık su baca katmanına, 2022 yılı içerisinde toplamda 17678 adet veri girişi yapılmıştır. (Resim-10)

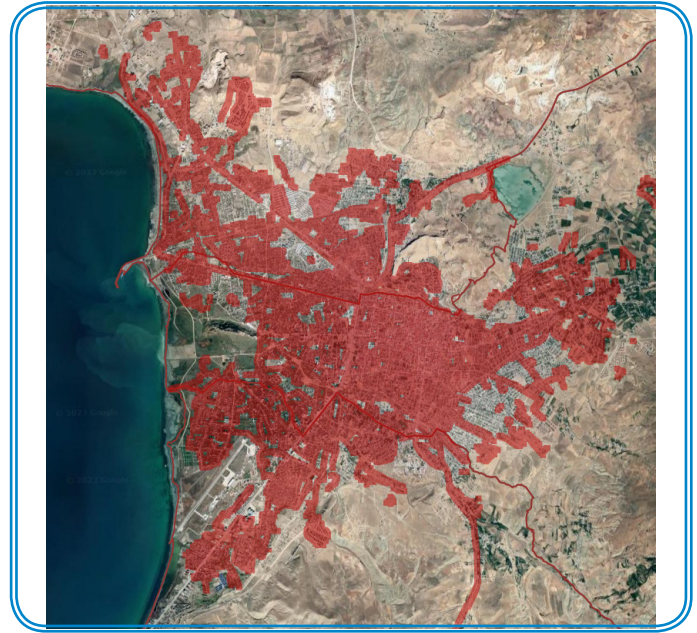

VASKİ CBS Projesi'nde içme suyu terfi pompa katmanına, 2022 yılı içerisinde toplamda 507 adet veri girişi yapılmıştır.

VASKİ CBS Projesi'nde içme suyu kaynak yapı katmanına, 2022 yılı içerisinde toplamda 120 adet veri girişi yapılmıştır.

Arıza Anında Yapılan Ölçümler

Arıza anında Şube Müdürlüğümüze verilen konum bilgileri doğrultusunda yerinde ölçümler yapılarak, İçme suyu ve atık su boru hattı ve bileşenlerine ait ölçümler yapılarak VASKİ CBS Projesi'ne aktarıldı. Böylelikle verilerin konumsal bilgilerine güvenilirliğin artırılması hedeflendi. 2022 yılında toplam 238 adet arızaya ait ölçüm yapılarak sisteme aktarımı sağlanmıştır.



Mıs – Gıs Entegrasyon

Yönetim bilgi sistemimiz olan webmos ile aynı adres veri tabanı kullanımı sağlanarak UAVT adres kodları üzerinden entegrasyon sağlanmıştır. Böylelikle abonelere ait VASKİ CBS Projesi üzerinden tematik haritalar hazırlanarak ilgili daire başkanlıkları ile paylaşımı sağlanmıştır.

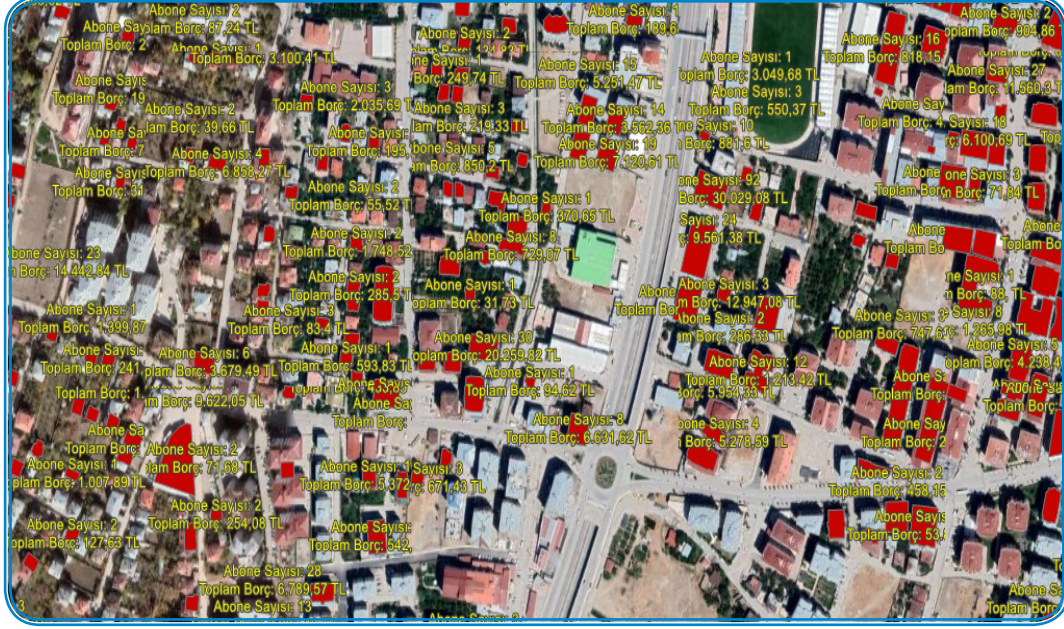

TUCBS (Türkiye Ulusal Coğrafi Bilgi Sistemi) Faz 5 Çalışmaları

Türkiye Ulusal Coğrafi Bilgi Sistemi Altyapısının kurulumu projesi 5. Faz toplantılarına katılım sağlanarak; Su ağı, Atık su ağı, Çevre İzleme ve Yönetim Tesisleri temalarına katkı sağlandı.



Türkiye Ulusal Coğrafi Bilgi Sistemi Altyapısının Kurulumu Projesi (TUCBS-5. Faz) Genişletilen Coğrafi Veri Temaları Bilgilendirme ve Değerlendirme Çalıştaylarına katılım sağlandı.

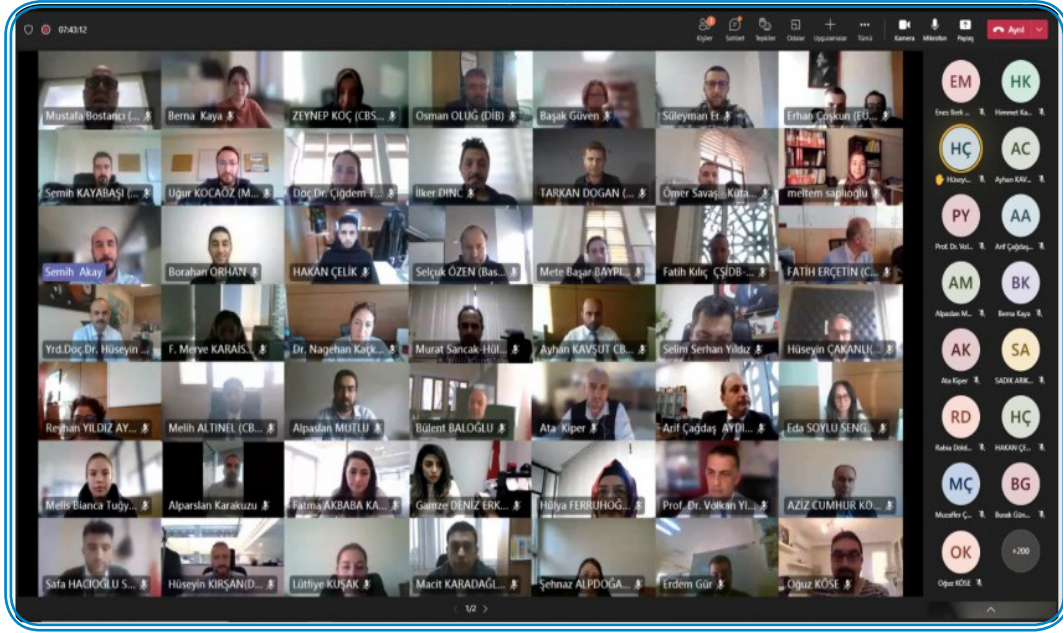

Rapor döneminde ana bina, Erciş merkez artıma, Erciş Toki su deposu ve malzeme deposu, Altıntepe İlçe Hizmetleri Dairesi Başkanlığı, Gevaş Şube Şefliği, Çaldıran Kazgölü Su Deposu, Çaldıran Şube Şefliği, Bahçesaray Şube Şefliği, 1 nolu su deposu, kamera güvenlik sistemleri kurulumu yapıldı devreye alındı. Mevcut kamera güvenlik sistemleri bakım onarımları yapıldı.

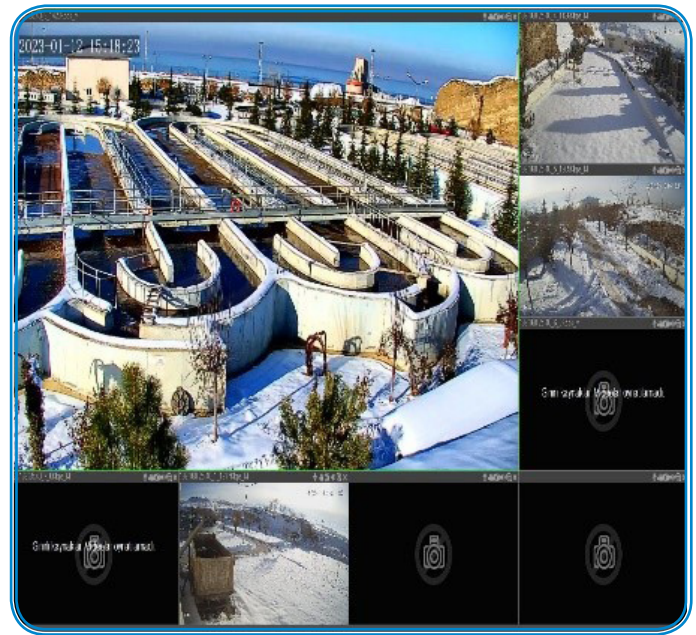

Türkiye Belediyeler Birliği, ASELSAN, VASKİ üçlü protokol ile SCADA sistemleri kurulumu yapıldı. 1 terfi merkezi 2 sondaj 4 depoda pilot uygulama olarak devreye alındı. İzleme ve kontrol istasyonunda gerekli uzaktan bağlantı işlemleri yapıldı.

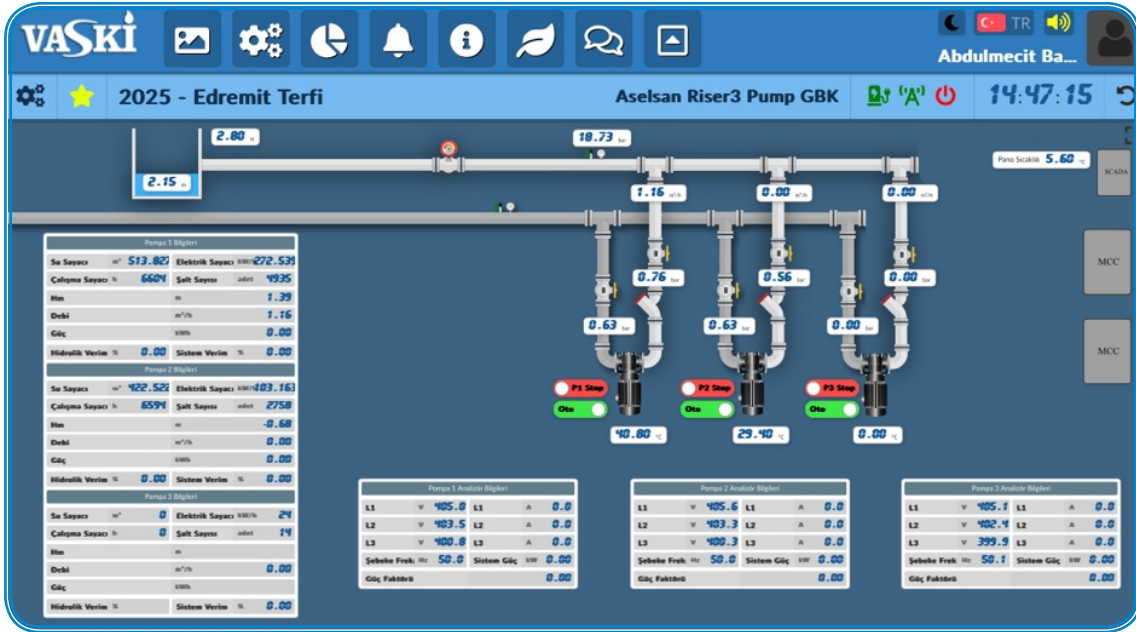

Ana Bina IP Santral sistemi bakım onarımı yapıldı. Birimlerden gelen 643 adet telefon arızası müdahale edildi. Sistemler devreye alındı.

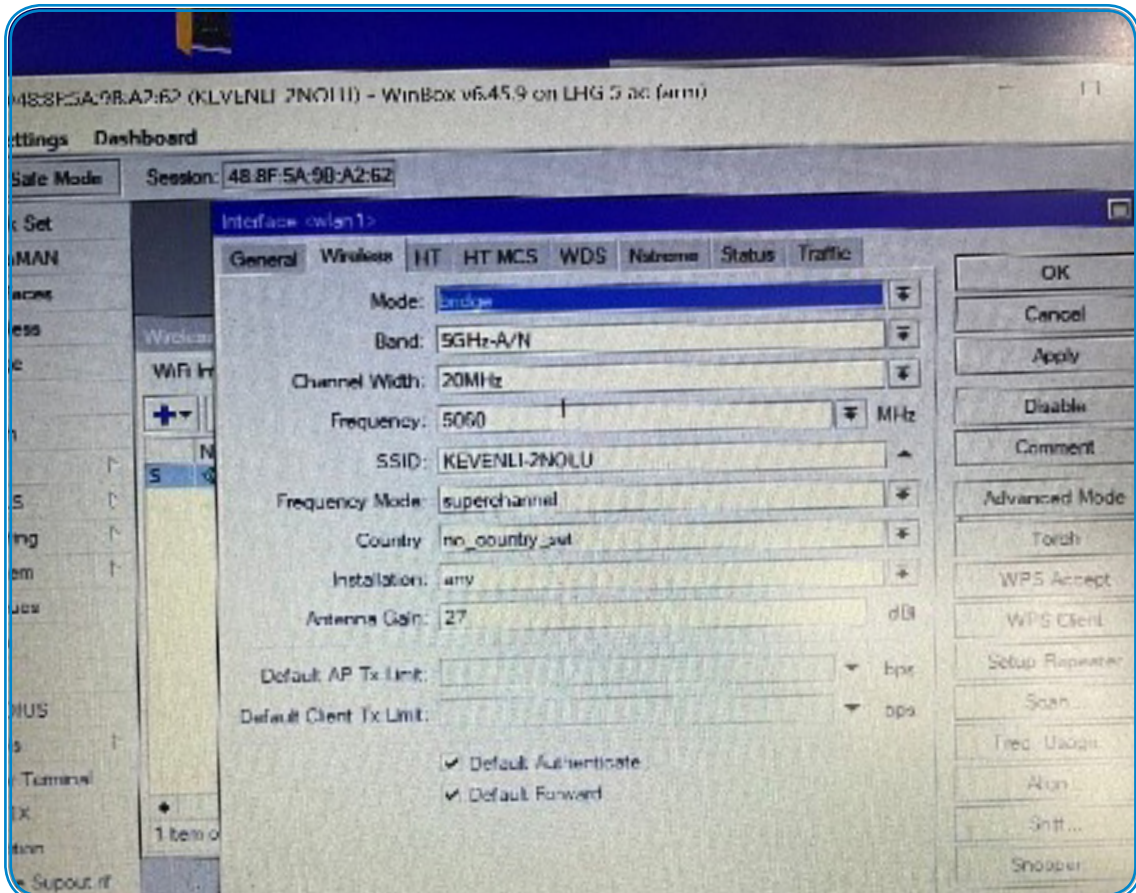

Birimler arası(Su depoları, Terfi İstasyonları, Artıma Tesisleri vb.) anten sistemi ile kamera güvenlik sistemleri, İnternet, SCADA ve VOİB telefon santrallerinin haberleşme ağı kurularak gerekli sistemler devreye alındı.



VASKİ ve Bağlı birimlerden gelen 2678 bilgisayar, yazıcı, tarayıcı vb. arızalara müdahale edildi. Gerekli bakım onarım ve iç temizlikleri yapılarak devreye alındı.



Sürdürülebilir şehirler Projesi; Sürdürülebilir Şehir Planlama ve yönetim sistemleri hibe kapsamında Server Depolama Alanın Switch sistem odası ekipmanları alımı yapılarak devreye alınmıştır.

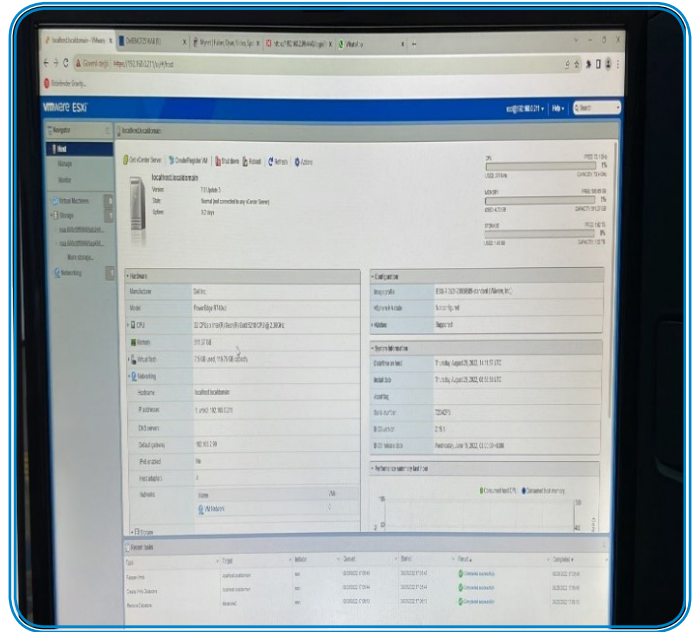
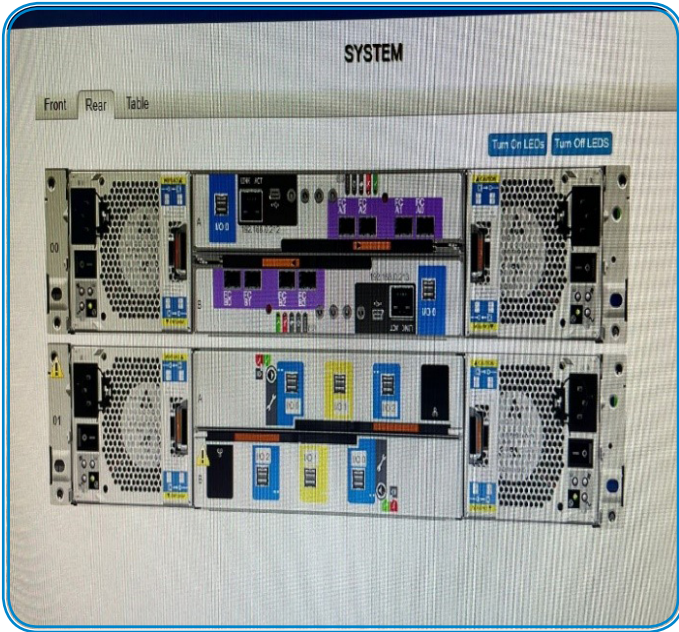

ABONE İŞLERİ DAİRESİ BAŞKANLIĞI

2022 yılında abone sayımız 284.052 olan abonelerimizin 232.299 'i aktif, 51.753 ise pasif abone olarak tespit edilmiştir.

Yıllara Göre Abone Sayısı

Abone	2020	2021	2022
Aktif	197.638	222.930	232.299
Pasif	41.076	49.327	51.753
Toplam	238.714	272.257	284.052

Türüne Göre Abone Sayısı

Abone Türü	2020	2021	2022
Ticarethane (Ruhsatlı)	537	1.236	668
Kayıp Su Ticarethane (Ruhsatsız)	418	851	304
Resmi Kurum	119	75	110
Mesken (Ruhsatlı)	4864	8.895	6337
Kayıp Su Mesken (Ruhsatsız)	5394	16.026	2688
Köy Mesken	9766	5.946	899
Park ve Bahçeler (Belediyelere Verilen Abonelikler)	35	83	93
Şantiye/İnşaat	216	277	386
Toplam	21,319	32.566	11.485



Aylara Göre Okunan-Sarfiyat-Tahakkuk

Aylar	2020			2021			2022		
	Okunan	Sarfiyat (m³)	Tahakkuk (TL)	Okunan	Sarfiyat (m³)	Tahakkuk (TL)	Okunan	Sarfiyat (m³)	Tahakkuk (TL)
Ocak	158.268	2.701.654	10.276.473	162.000	3.375.553	14.701.299,25	182.338	2.920.009	16.530.236,00
Şubat	157.922	2.788.406	8.404.207	167.907	2.332.322	12.758.472,54	188.832	2.655.165	14.783.544,10
Mart	161.277	3.534.245	10.6290.254	167.222	2.776.836	12.993.126,69	193.220	2.562.277	12.938.381,74
Nisan	156.489	3.647.414	10.730.828	168.041	3.030.976	14.223.307,24	193.133	2.871.928	14.495.761,23
Mayıs	148.483	4.279.237	12.435.149	164.901	2.902.291	13.546.480,55	195.199	3.055.964	15.151.532,56
Haziran	158.861	3.644.901	14.376.000	172.017	2.997.796	14.456.245,39	195.526	5.725.556	14.474.079,17
Temmuz	153.227	3.632.517	14.094.817	177.848	3.727.591	15.100.693,63	190.660	3.196.851	16.081.693,84
Ağustos	152.574	3.460.356	13.713.280	184.618	3.482.368	16.898.382,52	196.278	3.335.727	26.017.391,56
Eylül	157.036	3.180.848	12.611.605	185.712	3.151.212	17.276.680,95	198.958	3.351.629	25.843.221,59
Ekim	159.839	3.243.689	12.659.196	185.272	2.940.030	16.335.128,80	199.402	3.279.375	25.945.923,24
Kasım	159.011	3.077.326	12.437.210	182.083	2.726.635	15.163.924,03	200.042	2.910.317	23.438.869,75
Aralık	160.629	3.507.827	14.142.400	188.770	2.633.648	14.668.042,11	199.483	2.757.310	22.957.084,11
Toplam	1.883.616	40.698.420	242.171,419	2.106.391	36.077.258	178.121.783,70	2.333.071	38.622.108	228.657.718,89

İlçelere Göre Tahakkuk

İlçeler	2020	2021	2022
İpekyolu	66,870,957.23	82.683.873,38	102.939.550,62
Tuşba	25,123,754.93	30.715.652,00	36.856.749,45
Edremit	19,619,728.02	33.284.091,36	43.162.313,84
Erciş	12,393,001.28	21.199.041,16	25.073.211,31
Muradiye	1,349,359.80	2.141.932,77	2.484.017,79
Çaldıran	1,097,145.85	3.217.814,68	3.369.341,67
Özalp	597.404,15	2.595.159,82	2.680.887,43
Saray	252,162,05	781.077,19	777.082,50
Başkale	789,987,42	2.900.977,58	3.159.660,50
Gürpınar	249.479,08	1.554.723,64	1.639.561,42
Çatak	493.963,07	1.692.615,62	1.495.229,00
Bahçesaray	3,407,234.03	2.517.562,27	1.318.960,85
Gevaş	1,331,580,35	2.712.282,57	3.199.486,75



Resmi Kurum Tahakkuk Bilgileri

AY	2020	2021	2022
Ocak	2.584.826,77	3.008.153,86	3.170.668,34
Şubat	1.993.551,09	1.813.969,53	3.277.728,27
Mart	2.105.972,78	1.954.222,86	2.699.485,56
Nisan	1.341.543,54	2.619.196,89	2.776.986,57
Mayıs	1.383.041,72	2.876.722,70	2.587.966,47
Haziran	2.055.139,88	2.414.544,94	2.959.207,07
Temmuz	3.127.536,49	3.092.834,52	4.427.802,92
Ağustos	2.780.340,33	3.186.308,32	6.216.387,24
Eylül	2.753.376,36	3.158.620,22	6.416.960,51
Ekim	2.400.486,78	3.010.444,75	6.523.403,60
Kasım	1.821.312,01	2.997.153,47	5.386.148,84
Aralık	4.464.296,61	2.136.113,37	4.785.784,47
TOPLAM	28.811.424,36	32.268.285,43	51.228.529,86

2022 Yılı Ruhsat Ve Yapı Kullanma İzni Raporu

(2464 Sayılı Belediye Gelirler Kanununun 87, 88 ve 89 Maddeleri Gereğince Alınan Katılım Payları)

İşlemin Adı	İşlem Sayısı	Tahakkuk (TL)	Tahsilat (TL)	Kalan Borç (TL)
İnşaat Su Depozito Bedeli +KDV	306	1.667.513,97	1.484.001,92	183.512,05
Su Harcamalarına Katılım Payı ve Kanal Harcamalarına Katılım Payı	672	92.960.703,82	70.956.417,02	22.004.286,80
Toplam	978	94.628.217,79	72.440.418,94	22.187.798,85



İlçe Bazında Abonelik

İlçeler	Durumu	Adet
İpekyolu	Yeni Abonelik	6078
Tuşba	Yeni Abonelik	1868
Edremit	Yeni Abonelik	695
Erciş	Yeni Abonelik	1501
Özalp	Yeni Abonelik	80
Çaldıran	Yeni Abonelik	428
Muradiye	Yeni Abonelik	134
Saray	Yeni Abonelik	159
Gürpınar	Yeni Abonelik	154
Gevaş	Yeni Abonelik	200
Çatak	Yeni Abonelik	41
Başkale	Yeni Abonelik	98
Bahçesaray	Yeni Abonelik	49
Toplam		11485

Kayıp Kaçak Oranları

Sayaç İşleri Çalışmaları	2020	2021	2022
	Adet	Adet	Adet
Sayaç Değişimi ve Yeni Abone Sayaç Bağlama	14.732	28.857	7.528
Mühürleme-Güncelleme-Arıza	2.871	11.845	32.268
Su Açma	1.570	3.219	12.299
Geçici Kapama-Yıkık iptal-Sözleşme Feshi	2.091	5.023	8.812
Şikâyetli Sayaç (Kalibrasyon) Test	387	140	197

Türü	2020	2021	2022
Üretilen Su Miktarı (m ³)	84.321.078	83,368.978	83,368.978
Tahakkuk Ettirilen Su Miktarı (m ³)		39,424.343	42,188.325
Bedelsiz Su Miktarı Ortalama (m ³) (İbadethane vb) 1.700.000	3.220.410	5,688.729	57,232.245
Tahakkuk Altına Alınan Su Miktarı (%)	48,27	54	47,911.568
Tahakkuk Altına Alınamayan Su Miktarı (Teknik ve İdari %15 Dahil) Ortalama (m ³)	40.402.248	38,255.906	35,457.410
Kayıp Kaçak Oranı (%)	47,91	46	42,53



Kaçak Su Önleme Çalışmaları

	2020	2021	2022
Abone Kontrol Sayısı	19.166	29.264	19119
Kaçak Kullanım Tutanak Sayısı	1.002	2560	204
<u>İhbarname Sayısı (Uyarı)</u>	1.427	847	3859
<u>Tokilerde Yangın Hindrat Hatlarına Yapıştırılmalı etiket takılması</u>	---	----	-
Hizmet Denetim Sistemi (Hds) Üzerinden Sonuçlandırılan <u>Şikayet Sayısı</u>	453	605	-
Kayıp Su Abonesi Yapılması İçin <u>Getirilen Tespit Sayısı</u>	3.327	2918	620
Abonesiz Olduklarından Dolayı Aparatla Kapatılan Ve Abone Yapıldıktan Sonra Kullanıma Açılan Abone Sayısı	958	1916	2282
Hukuk Müşavirliğine Gönderilen Suç Duyurusu (Tutanak)	1.002	2500	204
Cezai İşlemlerden Yapılan Tahakkuk (TL)	2.208.081	6,419.073.00	1,248.239
Merkez İlçelerde Bulunan Camii Abdesthanelerinde Bozuk Muslukların Değiştirilmesi	-----	-----	-
Abonelik yapıldıktan sonra kullanıma açılan abone sayısı	588	1916	106



Türü	2020	2021	2022
Üretilen Su Miktarı (m ³)	84.321.078	83,368.978	83,368.978
Tahakkuk Ettirilen Su Miktarı (m ³)		39,424.343	42,188.325
Bedelsiz Su Miktarı Ortalama (m ³) (İbadethane vb) 1.700.000	3.220.410	5,688.729	57,232.245
Tahakkuk Altına Alınan Su Miktarı (%)	48,27	54	47,911.568
Tahakkuk Altına Alınamayan Su Miktarı (Teknik ve İdari %15 Dahil) Ortalama (m ³)	40.402.248	38,255.906	35,457.410
Kayıp Kaçak Oranı (%)	47,91	46	42,53

Türü	2020	2021	2022
Üretilen Su Miktarı (m ³)	84.321.078	83,368.978	83,368.978
Tahakkuk Ettirilen Su Miktarı (m ³)		39,424.343	42,188.325
Bedelsiz Su Miktarı Ortalama (m ³) (İbadethane vb) 1.700.000	3.220.410	5,688.729	57,232.245
Tahakkuk Altına Alınan Su Miktarı (%)	48,27	54	47,911.568
Tahakkuk Altına Alınamayan Su Miktarı (Teknik ve İdari %15 Dahil) Ortalama (m ³)	40.402.248	38,255.906	35,457.410
Kayıp Kaçak Oranı (%)	47,91	46	42,53



İLÇE HİZMETLERİ DAİRESİ BAŞKANLIĞI

Merkez üç ilçe dışında kalan diğer 10 ilçede faaliyet gösteren İlçe Hizmetleri Dairesi Başkanlığı tarafından içme suyu ve kanalizasyon hatlarının yapımı ve arıza bakım ve onarımının yanında içme suyu ve kanalizasyon abone bağlantıları da gerçekleştirilmiştir.

Hizmet Verileri	
İçmesuyu hattı yapımı	86.925 Km
Kanalizasyon hattı yapımı	10.427 Km
İçmesuyu arıza yapımı	8.752 Adet
Kanalizasyon arıza yapımı	2.393 Adet
Kanal Açma ve Kuyu Çekimi Sayısı	7.298 Adet
Abone Bağlantısı	470 Adet

Faaliyetlerin İlçelere Göre Dağılımı

Bahçesaray İlçesi	
İçmesuyu hattı yapımı	8.820 metre
Kanalizasyon hattı yapımı	1.584 metre
İçmesuyu arıza yapımı	264 adet
Kanalizasyon arıza yapımı	60 adet
İçmesuyu ve kanalizasyon abone bağlantısı	4 adet
Vidanjör ve basınç aracı çalışması	23 adet
Kaptaj (kaynaksuyu deposu) bakım ve onarımı	0 adet



Başkale İlçesi	
Vidanjör basınç aracı çalışması	411 adet
İçmesuyu hattı yapımı	7601 metre
Kanalizasyon hattı yapımı	656 metre
İçmesuyu arıza yapımı	509 adet
Kanalizasyon arıza yapımı	219 adet
İçmesuyu ve kanalizasyon abone bağlantısı	29 adet
Vidanjör ve basınç aracı çalışması	254 adet
Kaptaj (kaynak suyu deposu) bakım ve onarımı	2 adet



Çaldıran İlçesi	
İçmesuyu hattı yapımı	2.500 metre
Kanalizasyon hattı yapımı	190 metre
İçmesuyu arıza yapımı	530 adet
Kanalizasyon arıza yapımı	118 adet
İçmesuyu ve kanalizasyon abone bağlantısı	3 adet
Vidanjör ve basınç aracı çalışması	729 adet
Kaptaj (kaynaksuyu deposu) bakım ve onarımı	Yok



Çatak İlçesi	
İçmesuyu hattı yapımı	5.835 metre
Kanalizasyon hattı yapımı	114 metre
İçmesuyu arıza yapımı	561 adet
Kanalizasyon arıza yapımı	125 adet
İçmesuyu ve kanalizasyon abone bağlantısı	8 adet
Vidanjör ve basınç aracı çalışması	58 adet



Erciş İlçesi	
İçmesuyu hattı yapımı	16715 metre
Kanalizasyon hattı yapımı	2015 metre
İçmesuyu arıza yapımı	2525 adet
Kanalizasyon arıza yapımı	1570 adet
İçmesuyu ve kanalizasyon abone bağlantısı	287 adet
Vidanjör ve basınç aracı çalışması	2461 adet
Kaptaj (kaynaksuyu deposu) bakım ve onarımı	-



Gevaş İlçesi	
İçme suyu hattı yapımı	6.370 metre
Kanalizasyon hattı yapımı	1.754 metre
İçmesuyu arıza yapımı	557 adet
Kanalizasyon arıza yapımı	113 adet
İçmesuyu ve kanalizasyon abone bağlantısı	27 adet
Vidanjör ve basınç aracı çalışması	427 adet

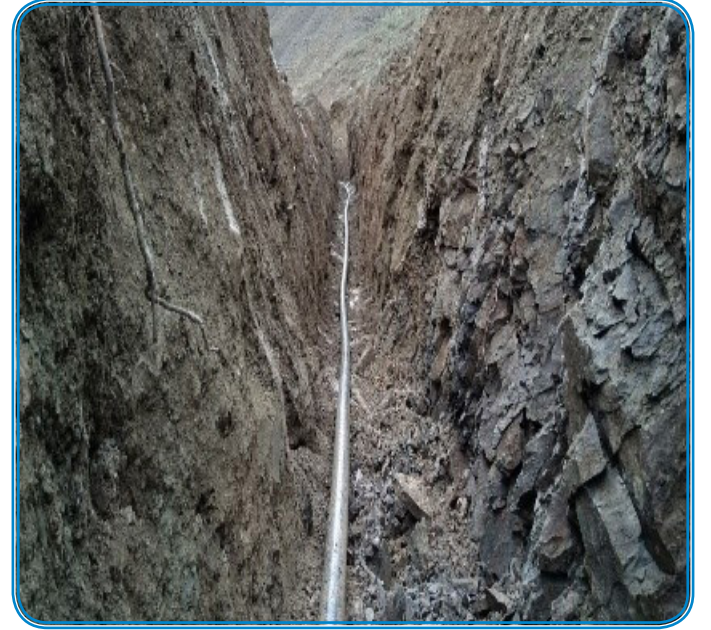

Gürpınar İlçesi	
İçme suyu hattı yapımı	12295 metre
Kanalizasyon hattı yapımı	3097 metre
İçmesuyu arıza yapımı	1681 adet
Kanalizasyon arıza yapımı	19 adet
İçmesuyu ve kanalizasyon abone bağlantısı	31 adet
Vidanjör ve basınç aracı çalışması	415 adet
Kaptaj (kaynaksuyu deposu) bakım ve onarımı	Yok



Muradiye İlçesi	
İçmesuyu hattı yapımı	7511 metre
Kanalizasyon hattı yapımı	561 metre
İçmesuyu arıza yapımı	596 adet
Kanalizasyon arıza yapımı	41 adet
İçmesuyu ve kanalizasyon abone bağlantısı	21 adet
Vidanjör ve basınç aracı çalışması	925 adet



Özalp İlçesi	
İçme suyu hattı yapımı	12121 metre
Kanalizasyon hattı yapımı	236 metre
İçme suyu arıza yapımı	1121 adet
Kanalizasyon arıza yapımı	183 adet
İçme suyu ve kanalizasyon abone bağlantısı	18 adet
Vidanjör ve basınç aracı çalışması	1295 adet
Kaptaj (kaynak suyu deposu) bakım ve onarımı	-



Saray İlçesi	
İçme suyu hattı yapımı	7057 metre
Kanalizasyon hattı yapımı	220 metre
İçme suyu arıza yapımı	458 adet
Kanalizasyon arıza yapımı	25 adet
İçme suyu ve kanalizasyon abone bağlantısı	40 adet
Vidanjör ve basınç aracı çalışması	494 adet
Toplam kaptaj (kaynaksuyu deposu) bakım ve onarımı	-



İlçeler	İçme suyu Arızası	Kanalizasyon Arızası	Vidanjör Aracı Çalışması	Basınç Aracı Çalışması	Abone Bağlantısı (içme suyu ve kanalizasyon)	İçme suyu Hat Çekimi	Kanalizasyon Hat Çekimi	Kaptaj Bakım ve Onarım
Genel Toplam	5.662	1.290	2395	2187	355	73.065	10.427	3 ad

İlçe Hizmetleri Dairesi Başkanlığı koordinasyonu ile ekiplerimizin yaptığı çalışma tablosu

İlçe Kanalizasyon Hat Çalışmaları Listesi

S.NO	İLÇE	2020	2021	2022
1	ERCİŞ	1.790 m	4.395 m	2.015 m
2	ÇALDIRAN	1.237 m	0	190 m
3	MURADIYE	905 m	646 m	561 m
4	ÖZALP	180 m	160 m	236 m
5	SARAY	344 m	212 m	220 m
6	BAŞKALE	2.185 m	1.590 m	656 m
7	GÜRPINAR	5.068 m	1.140 m	3.097 m
8	GEVAŞ	2524 m	304 m	1.754 m
9	ÇATAK	793 m	176 m	114 m
10	BAHÇESARAY	5.177 m	1.918 m	1.584 m
GENEL TOPLAM		20.203 mt	10.541 mt	10.427 mt

İÇME SUYU DAİRESİ BAŞKANLIĞI

Sorumluluk alanımızdaki Tuşba, Edremit ve İpekyolu İlçeleri yerleşim alanında bulunan içme suyu şebeke hatlarının bakım, onarım ve yenileme çalışmaları ile birlikte, abonelere içme ve kullanma sularının dezenfeksiyon – klorlama işlemi, içme suyu terfi istasyonları ve depolarının bakım ve onarımları yapıldı.

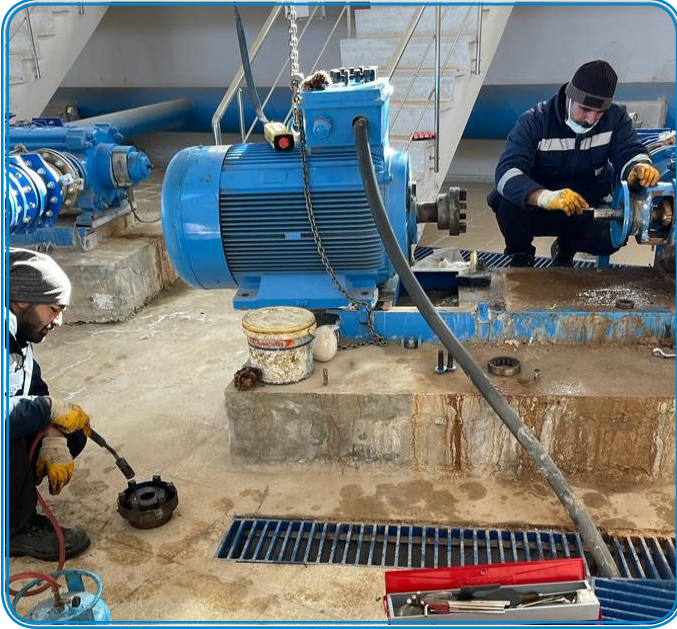

- * 537 Adet motor pompa ve kolon borusu arızası giderildi.
- * 430 Adet mekanik yapım işi yapıldı.



- * Tuşba ilçesinde 3123
- * İpekyolu İlçesinde 5610
- * Edremit İlçesinde 2300 arıza çalışması yapıldı.

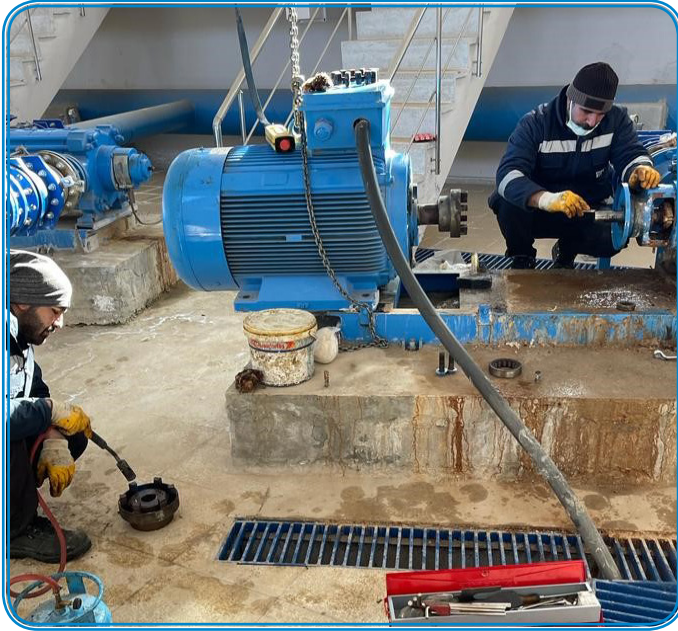

* Gidilen (Cihaz Bakım ve Onarım) Depo	: 4.425 Adet
* Bakiye Klor Ölçümü	: 4.425 Adet
* Alınan Numune	: 107 Adet
* Kullanılan Sıvı Klor (Kilogram)	: 240.000 Kg
* Kullanılan Tablet Klor (Kilogram)	: 200 Kg
* Kullanılan Gaz Klor (Kilogram)	: 21.600 Kg

ELEKTRİK VE POMPA BAKIM ONERİM ŞUBE MÜDÜRLÜĞÜ
YILLIK FAALİYET RAPORUNUN SAYISAL VERİLERİ

	OCAK	ŞUBAT	MART	NİSAN	MAYIS	HAZİRAN	TEMMUZ	AĞUSTOS	EYLÜL	EKİM	KASIM	ARALIK
	0	4	2	3	3	0	2	4	4	0	0	7
	0	0	0	0	0	0	0	0	0	0	0	0
	3	8	4	5	3	6	8	6	1	6	8	10
	12	8	9	11	18	19	14	23	20	9	5	12
	99	65	81	115	102	125	70	65	40	46	56	74
	38	46	38	70	76	114	69	77	41	43	50	42
	4	0	3	1	0	4	4	1	4	1	3	2
	18	4	11	7	11	26	11	27	23	20	22	18
	79	45	33	48	32	79	75	88	62	30	29	44
	12	13	11	14	8	30	14	15	17	6	8	8
	5	3	1	7	13	25	6	19	33	8	15	17
	0	2	1	1	0	6	1	1	2	3	1	6
	66	48	44	62	56	129	112	111	51	60	38	52
	36	31	31	35	32	46	45	50	34	26	28	36
	18	13	7	18	6	10	6	5	7	10	20	9
	48	28	38	28	48	61	50	56	51	35	44	50
	14	3	7	11	12	16	17	31	21	18	18	23
	452	321	321	436	420	696	504	579	411	321	345	410
TOPLA	904	642	642	872	840	1392	1008	1158	822	642	690	820

Merkez İlçeler Yeni Hat Döşeme Çalışmaları

Edremit	8010 Metre
İpekyolu	12975 Metre
Tuşba	30288 Metre
Toplam	51273 Metre

Merkez İlçeler Yapılan Arıza Çalışmaları

Edremit	2300 Adet
İpekyolu	5610 Adet
Tuşba	3123 Adet
Toplam	11033 Adet

Klorlama Çalışmaları

SIR A NO	İLÇE	GİDİLEN (CİHAZ BAKIM/ONARIM) DEPO	BAKIYE KLOR ÖLÇÜMÜ	ALINAN NUMUNE	KULLANILAN SIVI KLOR (kg)	KULLANILAN TABLET KLOR (kg)	KULLANILAN GAZ KLOR (kg)	MAHSUPLAŞMASI SU ANALİZ FATURALARI
1	BAHÇESARAY	33	33	1	240.000	200	21.600	2.567.685,00 ₺
2	BAŞKALE	221	221	3				
3	ÇALDIRAN	241	241	30				
4	ÇATAK	165	165	2				
5	EDREMİT	353	353	1				
6	ERCİŞ	273	273	2				
7	GEVAŞ	312	312	2				
8	GÜRPINAR	245	245	2				
9	İPEKYOLU	1.524	1.524	38				
10	MURADIYE	112	112	1				
11	ÖZALP	232	232	6				
12	SARAY	69	69	1				
13	TUŞBA	645	645	18				
TOPLAM		4.425	4.425	107	240.000	200	21.600	2.567.685,00 ₺



KANALİZASYON DAİRESİ BAŞKANLIĞI

İlimiz Tuşba, İpekyolu, Edremit ilçeleri hizmet alanında faaliyet gösteren Daire Başkanlığımız yaklaşık olarak 1400 km Kanalizasyon şebeke hattı ve bunlara bağlı 5 adet terfi merkezinin işletiminden sorumludur. Bünyesinde bulunan iki ayrı Şube Müdürlüğü ile hizmet devamlılığını sağlamaktadır.

- * Merkez İlçeler Kanalizasyon İşletme Şube Müdürlüğü
- * Kanal Bağlantı ve Ruhsat Şube Müdürlüğü

Kanalizasyon Altyapı Hat ve Onarım Çalışmaları

Merkez 3 ilçede (İpekyolu, Tuba, Edremit) vatandaşın kanalizasyon hizmetlerinde aksama yaşamaması ve yeni abone hattı yapım taleplerinin karşılanması için 635 adetden oluşan toplamda; 9.977 metre hat, onarım ve yeni abone bağlantısı çalışması yapılmıştır.

Yapılan Çalışmaların Adet Bazlı İstatistikleri

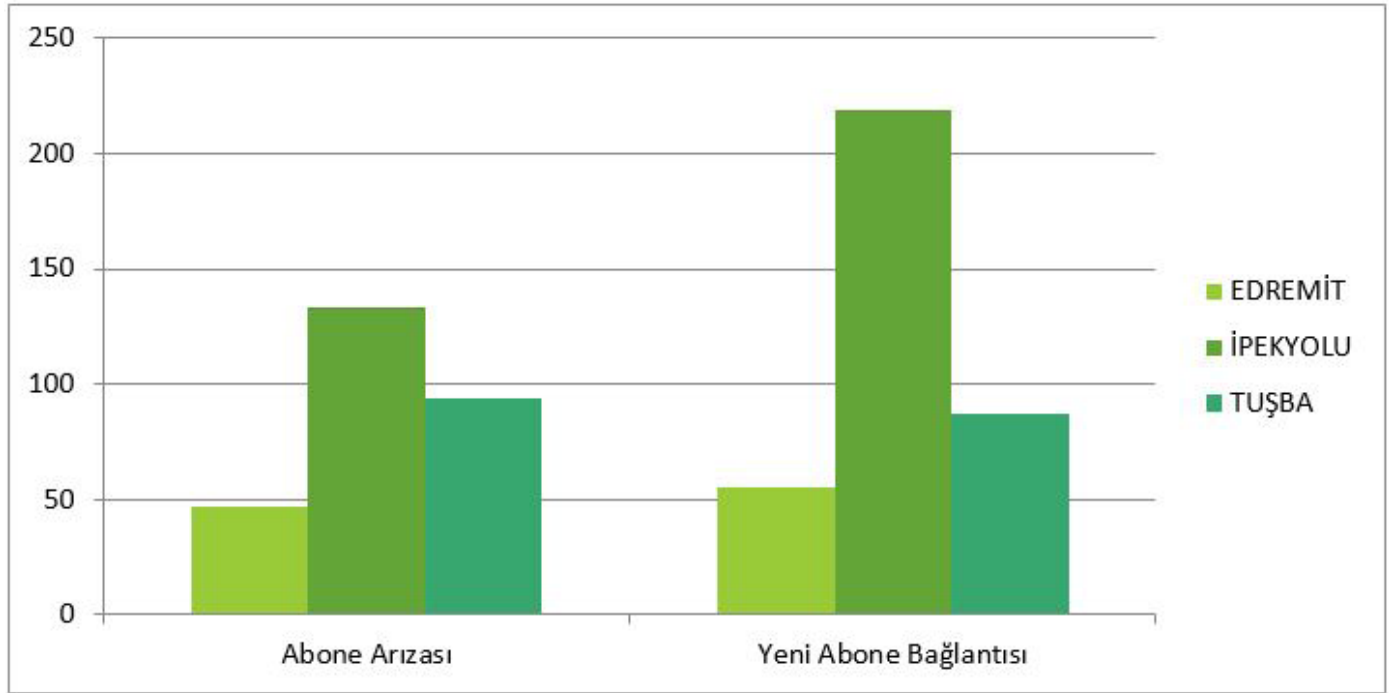

Türü	EDREMİT	İPEKYOLU	TUŞBA	TOPLAM
Abone Arızası	47	133	94	274
Yeni Abone Bağlantısı	55	219	87	361
Toplam	102	352	181	635

Yapılan Çalışmaların Metraj Bazlı İstatistikleri

Türü	Edremit	İpekyolu	Tuşba	Toplam
Abone Arızası	354	853	715	1.922
Yeni Abone Bağlantısı	448	1.535	587	2.570
Şebeke Değişim	301	271	479	1.051
Yeni Şebeke	2.388	958	1.088	4.434
TOPLAM	3.491	3.617	2.869	9.977

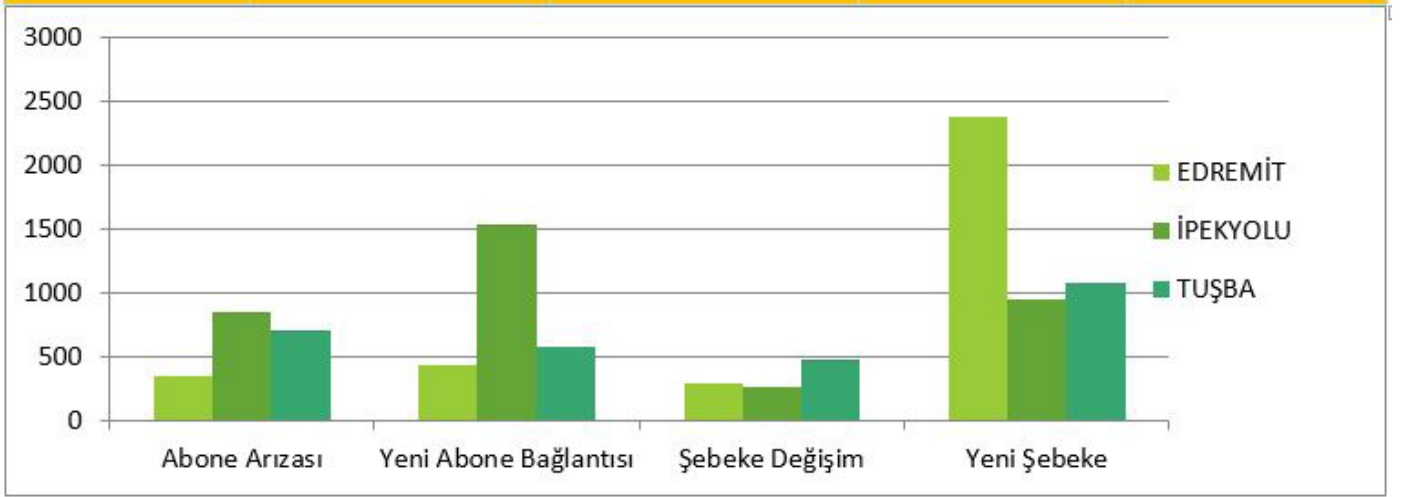

Baca Yükseltme ve Yeni Baca Kurulum Çalışmaları

Merkez 3 ilçede (İpekyolu, Tuşba, Edremit) mevcut kanalizasyon bacalarının yol kotuna getirilmesi ve baca ihtiyacı olan yerlerde yeni bacalar kurulması adına toplamda, 562 adet baca yükseltme ve yeni baca kurulum çalışması yapılmıştır.

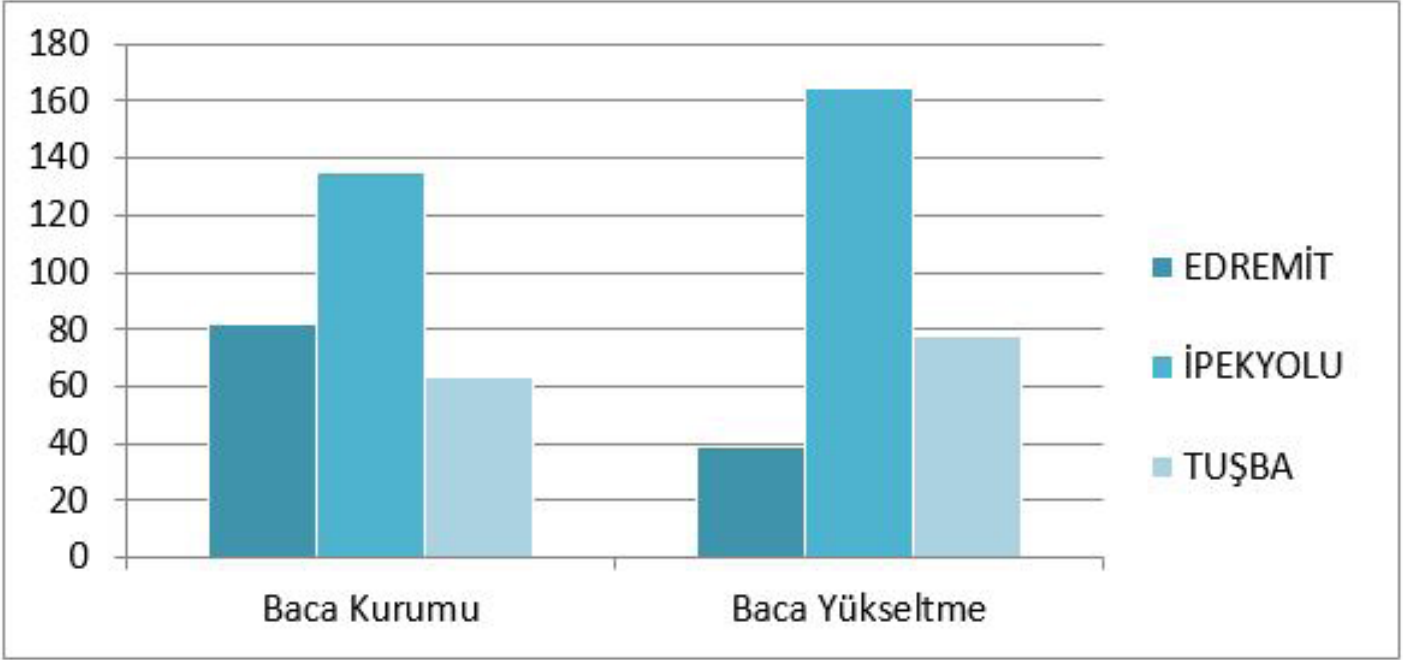

İlçe	Baca Kurumu	Baca Yükseltme	Toplam
Edremit	82	39	121
İpekyolu	135	165	300
Tuşba	63	78	141
Toplam	280	282	562

Terfi Merkezinin Onarım Çalışması

Merkez 3 ilçede (İpekyolu, Tuşba, Edremit) bulunan Eminpaşa, Yalı, Fidanlık ve Yünlük Terfi Merkezlerimizde toplamda, 209 adet terfi merkezi onarım çalışması (pompa sarımı, terfi temizliği vb.) yapılmıştır.



Kanal Açma ve Vidanjör Araçları Çalışmaları

Merkez 3 ilçede (İpekyolu, Tuşba, Edremit) kanalizasyon hatlarında oluşan tıkanıklıkların çözümü ve vatandaşın kuyu çekim taleplerini karşılamak adına toplamda 25.226 adet kanal açma ve vidanjör ile kuyu çekme işlemi yapılmıştır.

Vidanjör Araçlarının Rapor Dönemi İstatistiksel Bilgileri

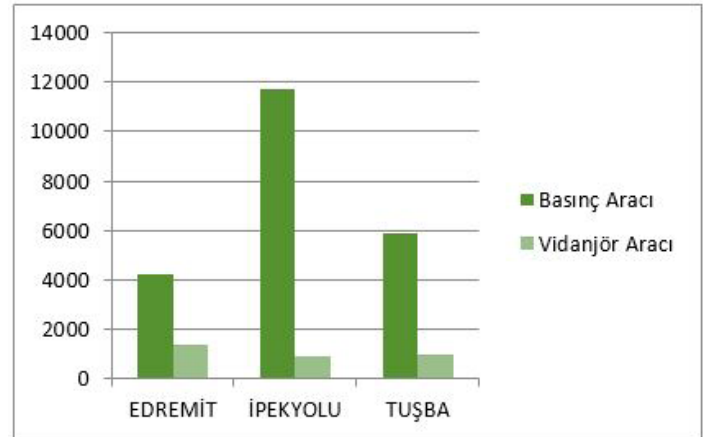

İlçe	Basınç Aracı	Vidanjör Aracı	Toplam
Edremit	4.265	1.412	5.677
İpekyolu	11.754	905	12.659
Tuşba	5.921	969	6.890
Toplam	21.940	3.286	25.226

- * Basınç araçları 21.940 adreste çalışma gerçekleştirmiştir.
- * Vidanjör araçları 3.286 adreste çalışma gerçekleştirmiştir.
- * Vidanjör araçlarının yukarıda belirtilen tarihler arası toplam elde ettiği gelir 1.834.990,50 TL'dir.
- * Basınç araçlarının yukarıda belirtilen tarihler arası toplam elde ettiği gelir 1.601.959,40 TL'dir.

Ruhsat Çalışmaları

Van İli tüm ilçelerinden gelen kanal bağlantı belgesi taleplerini yerine getirmek amacıyla 01.01.2022 – 31.12.2022 tarihleri arasında toplamda; 456 adet kanal bağlantı onay belgesi ve 449 kanal bağlantı durum belgesi, 70 - 78 adet fosseptik proje onayı ve fosseptik proje inceleme ücreti çalışması yapılmıştır.

- * Yukarıda belirtilen tarihler arasında Kanal Bağlantı Onay Belgesi hizmet bedeli toplam ücreti 3.813.137,60 TL'dir.
- * Belirtilen tarihler arasında Kanal Bağlantı Durum Belgesi hizmet bedeli toplam ücreti 196.488,60 TL'dir.
- * Proje Onay Ücreti toplamda 105.799,86 TL'dir.
- * Proje İnceleme Ücreti toplamda 33.949,22 TL'dir

Yapılan Tahakkukların Dağılımı

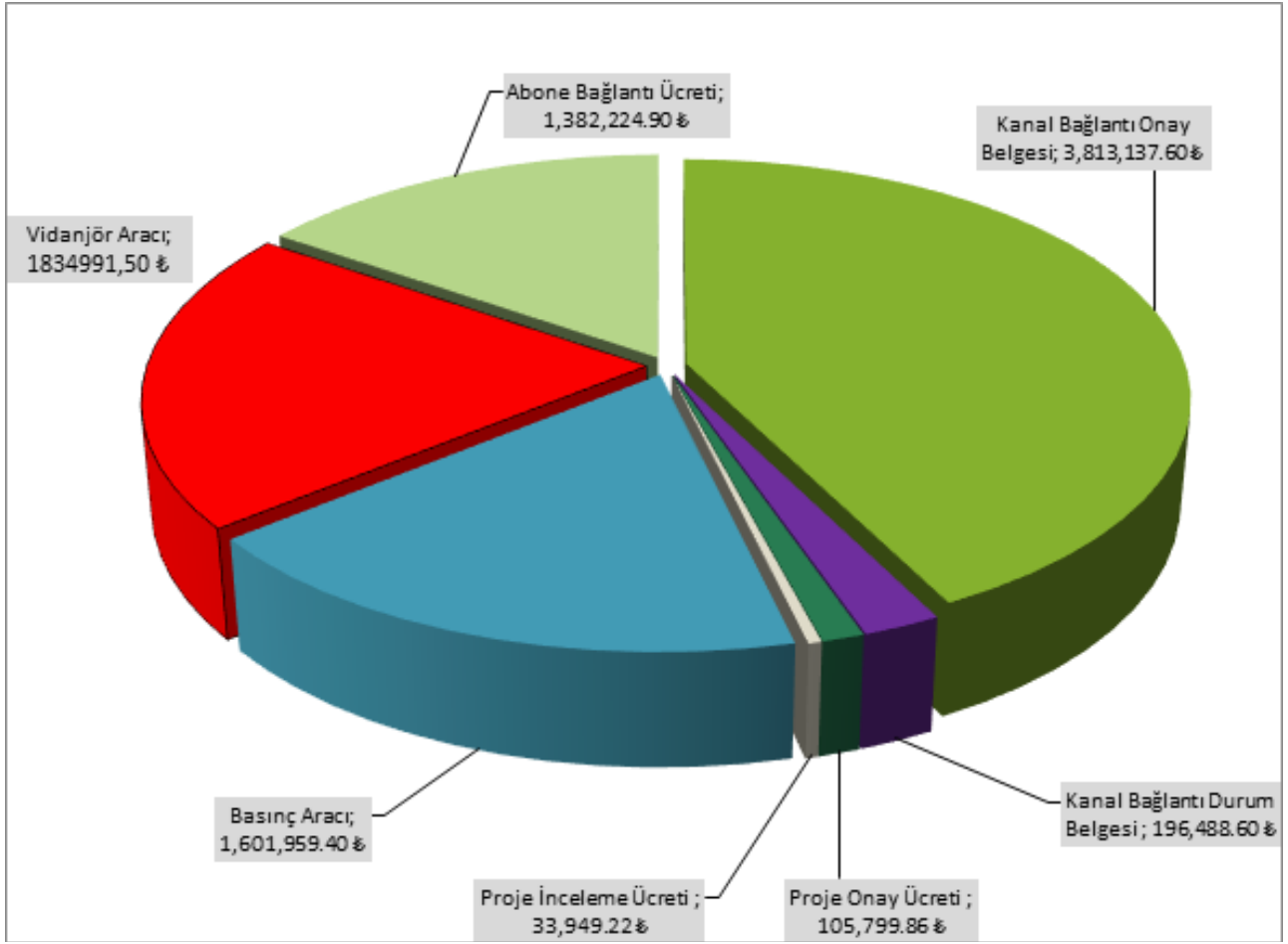

Yapılan Tahakkukların Yüzdelerik Dağılımı

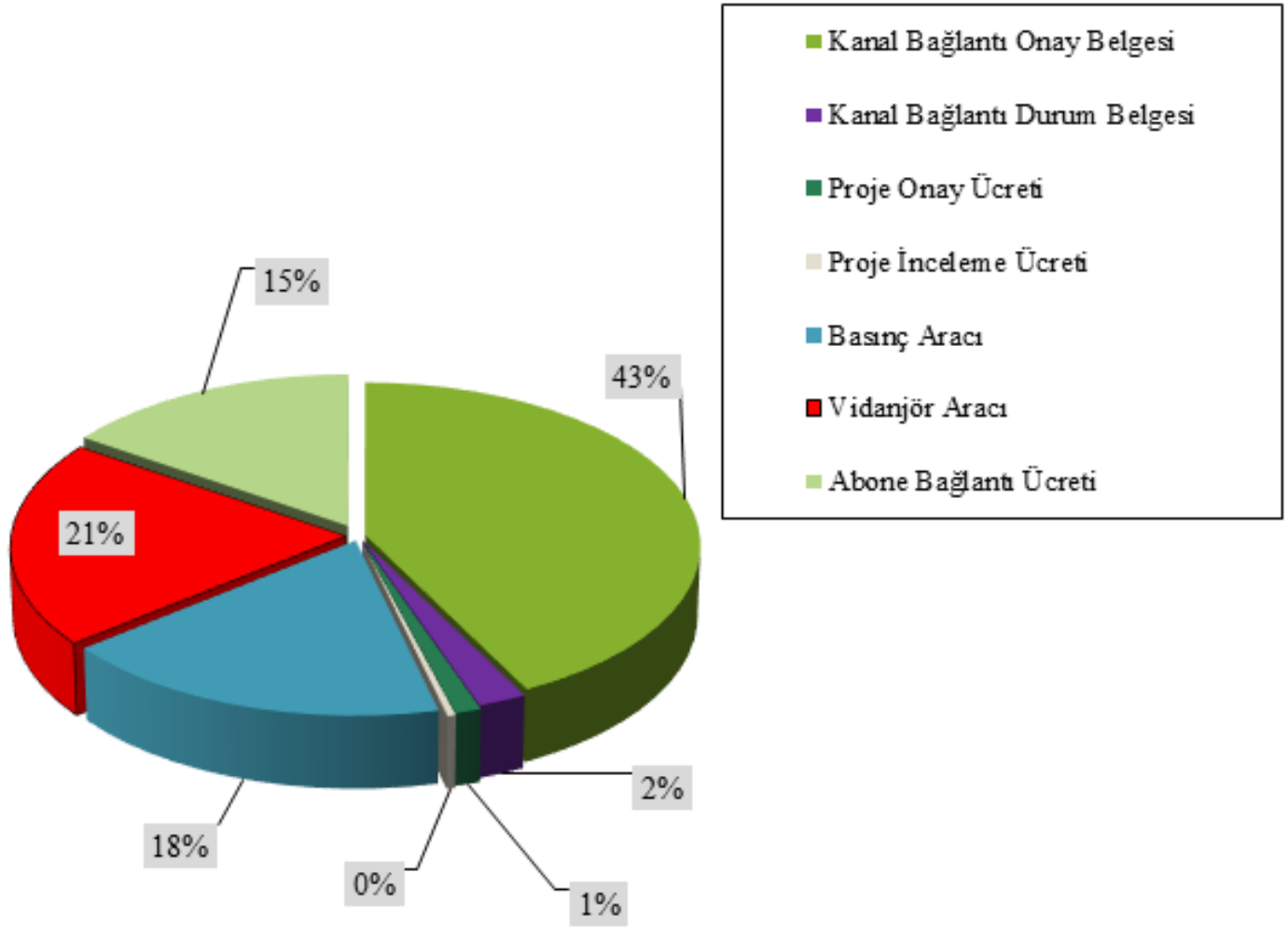

* 361 Adet Abone Kanal Bağlantı Keşif Çalışması Yapılmıştır.

ATIK SU ARITMA DAİRESİ BAŞKANLIĞI

Daire Başkanlığımız, mevcut ve yeni yapılacak atık su arıtma tesislerinde atık suların, ilgili deşarj standartlarına uygun şekilde arıtılarak alıcı ortama deşarjını sağlamakla beraber, tespiti yapılan endüstriyel atık su kaynaklarının denetim ve kontrollerini yaparak ilgili mevzuat hükümlerini uygulamak, içme suyu havzaları için havza koruma-kontrol çalışmalarını ilgili kurum-kuruluşlar ile birlikte yürütmek, içme suyu arıtma tesislerinde ilgili mevzuata uygun içme suyunun arıtılmasını çalışmalarını ile yapımı planlanan atık su ve içme suyu arıtma tesislerine teknik destek sunmaktadır. Atıksu arıtma tesislerinin ilgili mevzuatlara uygun şekilde işletilmesini ve işletme sonucu oluşan çamurun bertarafını sağlamak temel görevimizi oluşturmaktadır.

Rapor dönemi içerisinde Van Merkez ve İlçelerinde olmak üzere 7 adet atık su arıtma tesisinin işletimi yapılmış olup, bakım ve onarım çalışmaları yürütülmüştür. Bu kapsamda;

- * Personel yönetimi,
- * Tesisler işletme yönetimi
- * Proses yönetimi,
- * Bakım ve onarım yönetimi,
- * Debi yönetimi
- * Varlık yönetimi,
- * Stok yönetimi,
- * Araç yönetimi,
- * Enerji yönetimi,
- * Talep yönetimi
- * Maliyet yönetimi ve
- * Raporlama yönetimi çalışmaları yürütülmüştür.

Atıksu Arıtma Tesisi Adı	Arıtılan Su Miktarı m ³ (Ocak-Aralık)	Atık Çamur Miktarı m ³ (Ocak- Aralık)	Bakım- Onarım	Revizyon
Gevaş İleri Biyolojik Atıksu Arıtma Tesisi	912.500,00	1095	33	0
Edremit İleri Biyolojik Atıksu Arıtma Tesisi	4.380.000,00	4380	48	0
Çelebibağ İleri Biyolojik Atıksu Arıtma Tesisi	912.300,00	1095	29	0
Başka le İleri Biyolojik Atıksu Arıtma Tesisi	1.314.000,00	1460	42	0
Gölağzı İleri Biyolojik Atıksu Arıtma Tesisi	12.410.000,00	7665	43	0
Van Merkez İleri Biyolojik Atıksu Arıtma Tesisi	67.525.000,00	25550	26	0
Çatak Biyolojik Atıksu Arıtma Tesisi	365.000,00	365	15	0
TOPLAM (m³)	87.818.800,00	41.610	236	0



- * 7 adet atıksu arıtma tesisinde bulunan laboratuvarlarda ve hizmet alınan akreditasyonlu laboratuvarlarda iç izleme çalışmaları yapılmış olup 670 adet analiz yapılmıştır.
- * Atıksu arıtma tesislerinin giriş ve çıkış su kalitesi verileri, Çevre Şehircilik ve İklim Değişikliği Bakanlığı Su Yönetimi Genel Müdürlüğü tarafından sürdürülen Entegre Çevre Bilgi Sistemi (EÇBS) sistemi üzerinden 1 (bir) aylık periyotlarla paylaşılmıştır.
- * 5 Adet atıksu arıtma tesisinin çevre izni ve lisans yönetmeliği kapsamında çevre izin belgeleri, kimlik belgeleri süreçlerinin devamlılığı ve geri ödeme belgeleri hazırlanarak geri ödeme işlemlerinin yapılmasına ilişkin çalışma yapılmıştır.
- * 5 adet atıksu arıtma tesisinin çevre izin belgeleri ile birlikte geri ödeme belgeleri de alınarak tesislerin enerji teşviğinden yararlanması sağlanmıştır.
- * “Van Merkez Atıksu Arıtma Tesisinin 720 Gün İşletilmesi Hizmet Alım İşi”nin ihale dosyasının hazırlanması çalışması yapılmıştır.
- * “Morgedik İçme Suyu Arıtma, Gölağzı Atıksu Arıtma, Başkale Atıksu Arıtma ve Çatak Atıksu Arıtma Tesislerinin 600 Gün İşletilmesi Hizmet Alım İşi”nin ihale dosyasının hazırlanması ile otuzbeş adet doğrudan temin ihalesinin taleplerinin hazırlanması çalışmaları yapılmıştır.
- * Daire Başkanlığımız adına CİMER cevap yetkilisi olarak 60 (altmış) adet başvuruya cevap verilmiştir.
- * Çevre Yönetimi ve danışmalık hizmet alım işi, SAİS (uzaktan atıksu izleme istasyonu) onarım-bakım ve işletme desteği hizmet alım işi, dosyasının hazırlanması ile toplam otuzbeş adet doğrudan temin ihalesinin taleplerinin hazırlanması çalışmaları yapılmıştır.
- * Tarım ve Orman Bakanlığı tarafından 2019 yılında başlatılan “ COVID-19 Yayılımının
- * Atıksularda SARS-CoV-2 Tespiti” için Arıtma Tesislerinden Numune alınması Analizlerinin Yapılması projesinde kurum adına görev alarak VAN DSİ Bölge Müdürlüğü işbirliği ile çalışmaların sürdürülmesi sağlandı. İlgili proje devam etmektedir.- Türkiye Yeşilay cemiyeti tarafından 2019 yılından bu yana yürütülmekte olan “Atıksularda Uyuşturucu Madde Miktarının Tespit Edilmesi Projesine” kurum adına görev alarak çalışmaların sürdürülmesi sağlandı. İlgili proje devam etmektedir.







VASKİ Atıksuların Kanalizasyona Deşarj Yönetmeliđi kapsamında işletmelerde atık su ruhsat denetim faaliyetleri gerçekleştirilmiştir. Ayrıca Atıksu Kalite Kontrol Ruhsatı (AKKR) Belgesi çalışmaları ve Kirlilik Önlem Payı (KÖP) faaliyetleri yürütülmüştür.

İşlemler	Sayı
Toplam Denetim Yapılan İşletme Sayısı	120
Tutanak Tutulan İşletme Sayısı	56
Düzenlenen Atıksu Kalite Kontrol Ruhsat (AKKR) Belgesi	28
İptal Edilen Atıksu Kalite Kontrol Ruhsat (AKKR) Belgesi	-
AKKR Kapsamı Dışında Bırakılan İşletme Sayısı	2
Alınan/Aldırılan Atıksu Numune Sayısı	50
Atıksu Görüş Yazısı Düzenlenen İşletme Sayısı	10
Kirlilik Önlem Payı Uygulanan İşletme Sayısı	40
Toplam Yapılan İşlem Sayısı	306
Yapılan Tahakkuklar:	
Atıksu Kalite Kontrol Ruhsatı (AKKR) Belge Bedeli (Kdv Dâhil)	36.578,40 ₺
AKKR Kapsam Dışı İşlemleri İçin Hizmet Bedeli (Kdv Dâhil)	1.282,60 ₺
Atıksu Numune ve Analiz Bedeli (Kdv Dâhil)	21.669,25 ₺
Kirlilik Önlem Payı (KÖP) Bedeli (Kdv Dâhil)	66.552,70 ₺
TOPLAM (Kdv Dâhil)	126.082,95 ₺

Ayrıca;

Türkiye Yeşilay Cemiyeti tarafından 2019 yılından bu yana yürütülmekte olan “Atık Sularda Uyuşturucu Madde Miktarının Tespit Edilmesinin Sağlanması Projesinde” kurum adına görev alarak çalışmaların sürdürülmesi sağlandı. İlgili proje devam etmektedir.





T.C. VAN BÜYÜKŞEHİR BELEDİYESİ VAN SU VE KANALİZASYON İDARESİ (VASKİ) GENEL MÜDÜRLÜĞÜ		
ATIKSU KALİTE KONTROL RUHSATI		
Ruhsat No: 2022-92	Veriliş Tarihi: 07.09.2022	Ruhsat Süresinin Bitiş Tarihi: 07.09.2025
İŞLETMENİN GENEL BİLGİLERİ:		
Ticari İsmi	Merkez Petrol	
Faaliyet Adresi	İskele Cad. Karayolları Kavşağı No:119 İpekyolu/VAN	
Üretim/Faaliyet Sektörü	Akaryakıt İstasyonu (Oto Yıkama)	
Sorumlusu/Yetkilisi	Eyyüp DEMİRADAM	
İŞLETMENİN SU TEMİN ŞEKLİ:		
<input type="checkbox"/> Şebeke Suyu	Abone No:	<input checked="" type="checkbox"/> Kuyu Suyu
<input type="checkbox"/> Diğer		Abone No: 104860
İŞLETMENİN ATIKSU OLUŞUMU:		
<input type="checkbox"/> Üretim	<input type="checkbox"/> Evsel	<input type="checkbox"/> Soğutma Suyu
<input type="checkbox"/> Kazan Suyu	<input checked="" type="checkbox"/> Diğer/Açıklama: Araç Yıkama Sonucu Oluşan Atıksu	
İŞLETMENİN ATIKSU ARITMA TESİSLERİ:		
<input checked="" type="checkbox"/> İzgara/Kum Tutucu	<input type="checkbox"/> Arıtım Önlem Alınması Gerek Yoktur	<input type="checkbox"/> Nötralizasyon
<input type="checkbox"/> Kimyasal Arıtma	<input type="checkbox"/> AKM Çamur	<input type="checkbox"/> Çamur Yoğunlaştırıcı
<input type="checkbox"/> Yağ Tutucu	<input type="checkbox"/> Hava Arıtma	<input type="checkbox"/> Çamur Filtrasyonu
İŞLETMENİN ATIKSU DEŞARJ ORTAMI: <input checked="" type="checkbox"/> Kanalizasyon <input type="checkbox"/> Fosseptik Çukuru		
<p>Bu ruhsat işletmenin VASKİ Atıksuların Kanalizasyona Deşarj Yönetmeliği hükümlerine uygun faaliyeti gösterdiğinin tespit edilmesinden dolayı VASKİ Genel Müdürlük Makamı'nın 07/09/2022 tarih ve 40555 sayılı onayı ile verilmiştir. Ancak bu Ruhsat İşletmenin atıksularını ile ilgili verilmiş olup, işletmenin faaliyet göstermiş olduğu yapıya yasal olarak kullanılmaz.</p> <p>İşletme ismi, adres, faaliyet sektörü v.b. değişiklikler yapıldığı takdirde, VASKİ'ye bu değişikliği bildirmek zorundadır. VASKİ, yapılabildiği takdirde ruhsatı yeniler.</p> <p>Bu ruhsat, 07/09/2025 tarihine kadar geçerli olup, sürenin dolmasına 2 (iki) ay kala Ruhsatın yenilenmesi için VASKİ'ye müracaat edilmesi gereklidir.</p> <p>Yapılacak denetimlerde, VASKİ Atıksuların Kanalizasyona Deşarj Yönetmeliği hükümlerine aykırı faaliyet gösterildiğinin tespit edildiği takdirde işletme hakkında, Deşarj Yönetmeliğinde belirtilen yasal işlemler uygulanır.</p> <p>...../...../20....</p>		
Murat ASLAN Atıksu Ruhsat Denetim ve Laboratuvar Şb. Md.		Emre EŞME Genel Müdür Yardımcısı

VAN SU VE KANALİZASYON İDARESİ (VASKİ) GENEL MÜDÜRLÜĞÜ ARITMA TESİSLERİ DAİRESİ BAŞKANLIĞI Atıksu Ruhsat Denetim ve Laboratuvar Şube Müdürlüğü			
ATIKSU KALİTE KONTROL RUHSATI KAPSAMINDAN ÇIKARTILACAK OLAN ATIKSU KAYNAGININ DURUM TESPİT RAPORU			
Rapor Tarihi : 29.12.2022			
1. İşyerinin Genel Bilgileri			
Ticari İsmi	Baştaçık Metal		
Faaliyet Adresi	Çınarlı Mah. Hurdacılar Sok. No:18 Erciş/VAN		
Faaliyet Sektörü	Hurdalı Alım Satım Faaliyeti		
2. İşyerinin Su Temin Şekli ve Su Kullanım Miktarı			
Su Temin Şekli	Abone Numarası	Beyan Edilen Su Kullanım Miktarı (m ³ /ay)	Endeks Okumalarına Göre Ortalama Su Kullanım Miktarı (m ³ /ay)
<input checked="" type="checkbox"/> Şebeke Suyu	903774	20	
<input type="checkbox"/> Kuyu Suyu			
<input type="checkbox"/> Taşma Su			
Toplam Su Kullanım Miktarı (m³/ay)		20	-
3. İşletmenin Atıksu Durumu			
Su Kullanım Yerleri	Beyan Edilen Su Kullanım Miktarı (m ³ /ay)	Beyan Edilen Atıksu Deşarj Miktarı (m ³ /ay)	Açıklamalar
Evsel	20	20	
Üretim / Proses			İşletmede yerinde yapılan incelemede: - Sadece personel ihtiyaçları (lavabo, WC, İçme Suyu İhtiyacı) için su kullandığı ve oluşan atıksuyun ise VASKİ kanalizasyon şebekesi hattına deşarj edildiği tespit edilmiştir.
Temassız Soğutma			
Temassız Soğutma			
Kazan			
Diğer (Açıklayınız)			
Toplam Su Kullanım ve Atıksu Miktarı (m³/ay)	20	20	
Atıksu Deşarj Ortamı	<input checked="" type="checkbox"/> Kanalizasyon 1 (bir) Noktadan Bağlı <input type="checkbox"/> Fosseptik Adet		
AÇIKLAMALAR			
<p>Bu ruhsatın verildiği işyerinde yapılan denetimler sonucunda, işletmenin endüstriyel bir atıksu kaynağı olmadığı ve sadece evsel atıksu deşarjı olduğu tespit edilmiştir. Bu kapsamda, işletmede yapılan denetimler ve işletmenin kurumumuzla olan ilişkilerinin incelenmesi neticesinde, işletmenin, Atıksu Kalite Kontrol Ruhsatı alınmasına gerek görülmemiştir.</p> <p>Not: VASKİ denetim raporlarına ve diğer Kurumlar tarafından yapılacak denetimler neticesinde, İşletmenin evsel atıksu dışında endüstriyel atıksu oluşturduğu tespit edilirse, VASKİ Atıksuların Kanalizasyona Deşarj Yönetmeliğindeki ilgili hükümler uygulanacaktır.</p>			
İşyerinde Denetimleri Yapan Ekip Personeli		ONAYLAYAN	
HAZIRLAYAN		KONTROL EDEN	
İlhami SARIDAS Çevre Mühendisi		Murat ASLAN Atıksu Ruhsat Denetim ve Laboratuvar Şb. Mfd.	Emre EŞME Genel Müdür Yardımcısı

İçme suyu arıtma tesislerinin ilgili kalite standartlarında işletilmesini ve vatandaşın sağlıklı içme ve kullanma suyu teminini sağlamak temel görevimizi oluşturur.

Erciş İlçesinde 2 (iki) adet konvansiyonel içme suyu arıtma tesisi, İpekyolu ve Tuşba ilçelerinde birer adet olmak üzere 2 (iki) adet paket içme suyu arsenik arıtma tesisi ile toplamda 4 adet içme suyu arıtma tesisinin işletimi yapılmış olup bu kapsamda;

- * Personel yönetimi,
- * Varlık yönetimi,
- * Stok yönetimi,
- * Araç yönetimi,
- * Bakım ve onarım yönetimi,
- * Proses yönetimi,
- * Enerji yönetimi,
- * Debi yönetimi,
- * Talep yönetimi
- * Maliyet yönetimi ve
- * Raporlama yönetimi çalışmaları yürütülmüştür.



İçme Suyu Arıtma Tesisi Adı	Arıtılan Su Miktarı m ³ (Ocak – Aralık)	Bakım-Onarım	Revizyon
Narman Paket Arsenik İçme Suyu Arıtma Tesisi	2.700.000	14	0
Beyüzümü Paket Arsenik İçme Suyu Arıtma Tesisi	450.000	2	0
Işıklı İçme Suyu Arıtma Tesisi	2.755.000	75	0
Morgedik İçme Suyu Arıtma Tesisi	7.795.000	95	0
TOPLAM	13.700.000	186	0

Morgedik ve Işıklı İçme Suyu Arıtma Tesislerinde bulunan kimya ve mikrobiyoloji laboratuvarlarında iç izleme çalışmaları yapılmış olup ortalama 7330 adet kimyasal analiz ve 1320 adet bakteriyolojik analiz yapılmıştır.

İçme suyu arıtma tesislerinin ham su ve arıtılmış su kalitesi verileri, Tarım ve Orman Bakanlığı Su Yönetimi Genel Müdürlüğü tarafından sürdürülen Ulusal Su Bilgi Sistemi (USBS) sistemi üzerinden 6 (altı) aylık periyotlarla paylaşılmıştır.

Tesislerin dijitalleştirilmesi kapsamında Tesis Yönetim Sistemi (TYS) için önerilerde bulunularak VASKİ-Bilgi İşlem Dairesi Başkanlığı ile birlikte belli periyotlarla veri tabanı çalışmaları yapılmıştır.

Havza koruma ve kontrol çalışmaları kapsamında; İçme ve Kullanma Suyu Koruma Planı Hazırlanması Projesi ile ilgili mevzuat ve teknik şartname araştırmaları yapılmış ve bu kapsamda çeşitli kurum-kuruluşlar ile iletişime geçilmiştir. Havza koruma planlarının ihale hazırlığından başlayıp uygulamanın başlayacağı ve kontrol edileceği süreci de kapsayacak şekilde iş termin planları hazırlanmıştır.

“Morgedik İçme Suyu Arıtma, Gölağzı Atıksu Arıtma, Başkale Atıksu Arıtma ve Çatak Atıksu Arıtma Tesislerinin 600 Gün İşletilmesi Hizmet Alım İşi”nin ihale dosyasının hazırlanması ile on iki adet doğrudan temin ihalesinin taleplerinin hazırlanması çalışmaları yapılmıştır.

Daire Başkanlığı adına stratejik plan, performans programı, bütçe programı, yatırım-ış programı, iç kontrol eylem planı çalışmaları, faaliyet ve performans çalışmaları yapılmıştır.

Entegre Kentsel Su Yönetimi Projesi kapsamında yapılan saha gezilerine, eğitimlere, büro çalışmalarına katılmış ve içme suyu arıtma tesisleri ile ilgili paydaş olarak hareket edilmiştir.

İdaremiz adına Sağlık İl Müdürlüğü ile Çaldıran ilçemizde yaşanan florür problemi ile ilgili iş ilerleme toplantıları yapılmıştır.

İdaremiz adına çevresel etki değerlendirmesi kapsamında E-ÇED Kurum Yetkilisi olarak iki adet başvuruya Kurum Görüşü verilmiştir.

Daire Başkanlığımız adına CİMER cevap yetkilisi olarak 10 adet başvuruya cevap verilmiştir.

İdaremiz adına “Su Kaynaklarında İklim Değişikliğine Uyum Projesi” eğitimine katılım sağlanmıştır.

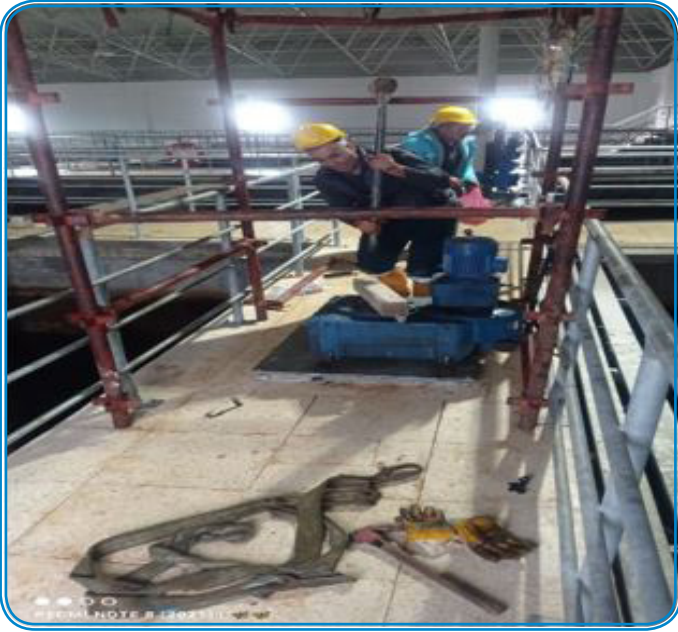

İNSAN KAYNAKLARI VE EĞİTİM DAİRESİ BAŞKANLIĞI

- * Personelin tüm bilgi güncellemeleri ve maaş işlemleri Şubat 2015 tarihinden itibaren yapılmıştır.
- * İş başvuru dilekçeleri cevaplandırıldı.
- * Doğum, ölüm ve evlenme yardımı almaya hak kazanan personelin tahakkuk işlemleri yapılarak, ödemelerin yapılabilmesi için Strateji Geliştirme Dairesi Başkanlığına gönderildi.
- * İşçi ikramiyelerinin tahakkuku yapılarak, Strateji Geliştirme Dairesi Başkanlığınca ödemesi sağlandı.
- * Memur personelin kademe, derece, terfi ve intibak işlemleri yapıldı.
- * İcra Dairesince haklarında icra takibi başlatılan memur ve işçi kadrosunda görev yapan personellerin icra takip işlemleri yapıp, ilgili dosyalarına ödenmesi için Strateji Geliştirme Dairesi Başkanlığına gönderildi.
- * Üst öğrenim bitiren memurların intibakları yapılmıştır.
- * Memur statüsünde çalışan personelin yıllık terfi işlemleri yapılmış, mevzuat gereğince kesilen emeklilik kurum karşılığı, şahıs emekli keseneği, artış kesenekleri kesilip Kesenek Bilgi Sistemine işlenerek Sosyal Güvenlik Kurumu'na gönderilmiştir.
- * Memur personelin 2020 yılı içerisinde Sosyal Güvenlik Kurumu Hizmet Takip Programına (HİTAP) terfi bilgileri girilmiştir. Ayrıca her ay terfi eden memurların bilgileri HİTAP' a işlenmektedir.
- * İşçi, memur ve sözleşmeli personelin yıllık ve diğer sosyal izinleri ile ilgili işlemler yapılmıştır.
- * Emekli olan memur ve işçilerin emeklilik işlemleri yapılmış, kıdem tazminatı tahakkuku yapılarak ilgililere ödenmesi için Strateji Geliştirme Dairesi Başkanlığına gönderilmiştir.
- * Yıllık izne ayrılan idari personellerin vekâlet işlemleri yapılmıştır.
- * Pasaport işlemi için müracaat eden personellerin pasaportla ilgili yazışmaları tamamlanarak gönderilmiştir.
- * Kurum içi ve kurum dışı muvafakat ve atama işlemleri yapılmıştır.
- * Genel Müdürlüğümüz aleyhine açılan Daire Başkanlığımızı ilgilendiren davalarla ilgili işlemler yapılmıştır.
- * Memur ve sözleşmeli personellerin prim günleri ile ilgili Sosyal Güvenlik Kurumuna yazışmalar yapılmıştır.
- * Maaşların hesaplanarak ödeme tahakkukları yapıp, icmallerle birlikte Strateji Geliştirme Dairesi Başkanlığına gönderilmiştir.
- * Her ay banka listeleri hazırlanıp mail yoluyla bankaya iletildi.
- * Stajyer maaşları hesaplanıp icmallerle birlikte Strateji Geliştirme Dairesi Başkanlığına ve mail yoluyla bankaya gönderildi.
- * Daire Başkanlığımızda çalışan personellerimizi maaş tahakkukları, eğitim giderleri tahakkuk işlemleri, malzeme alımı ve çeşitli tahakkuklar yapılarak Strateji Geliştirme Daire Başkanlığına gönderildi.
- * BİMER ve CİMER üzerinden gelen dilekçelere cevap verildi.
- * Talepte bulunan kurum personellerinin Personel Kimlik Kartları (PDKS) çıkarılmıştır.
- * Personel Devam Kontrol Sistemi (PDKS), Elektronik Belge Yönetim Sistemi (EBYS) sistemlerine personel güncellemeleri ve eklemeleri yapıldı.
- * Genel Müdürlüğümüz iştirakinden olan VAN-SU A.Ş bünyesinde çalıştırılacak olan Geçici Mevsimlik İşçilerin (5 ay 29 gün) iş ve işlemleri yapıldı.

Personelin mesleki, teknik, kişisel gelişim ve bireysel yetkinlik alanlarında gerçekleştirilen eğitim programlarıyla iş ve hizmetlerin yürütümünde hız, verimlilik ve etkinliğin artırılması amaçlanmaktadır. Bu amaçla ;

- 2022 yılı Eğitim Komisyonu oluşturulmuştur.
- 2022 eğitim ihtiyaç analizi yapılarak tüm birimlere gönderilmiş, birimlerin talepleri eğitim komisyonuna sunulmuş ve eğitim komisyonu kararına istinaden eğitime başlanma kararı alınmış olup eğitimler gerçekleştirilmiştir.
- Eğitim Komisyonu sekreteryasını oluşturduğu için komisyonla ilgili tüm gerekli çalışmalar birimimiz tarafından yapılmıştır.
- 13.04.2005 tarih ve 25785 sayılı Resmi Gazetede yayımlanan "Kamu Görevlileri Etik Davranış İlkeleri ile Başvuru ve Esasları Hakkındaki Yönetmeliğin" 23. Maddesine istinaden Genel Müdürlüğümüzdeki yeni başlayan personellere etik sözleşmesi imzalatılarak özlük dosyalarına yerleştirilmiştir.
- 2021-2022 Eğitim Öğretim yılında; Ortaöğretim ve üniversiteden 65 öğrenciye, iş hayatına hazırlamak amacıyla staj yapma imkânı sağlanmış olup gerekli iş ve işlemler yapılmaya devam etmektedir.

Yapılan Eğitimler

- * KİŞİSEL VERİLERİ KORUMA KANUNU (KVKK) EĞİTİMİ: 01-02-03 Şubat 2022 tarihinde KVKK Uzmanı Hakan ŞAHİN tarafından 'Kişisel Verilerin Korunması Kanunu' (KVKK) kapsamında; kurumdaki yönetici ve veri işleyen personellere yönelik bilgilendirme ve farkındalık eğitimi verildi.



* BİLGİ GÜVENLİĞİ FARKINDALIĞI EĞİTİMİ: 26-27 Mayıs 2022 tarihinde Bilgisayar Programcısı Furkan SİDAL tarafından 6698 sayılı Kişisel Verilerin Korunması Kanunu (KVKK) kapsamında VASKİ personellerine “Bilgi Güvenliği Eğitimi” verildi.



İdaremizin karar organı olan Genel Kurul ve Yönetim Kurulu çalışmalarında ve verdiği hizmetlerde bürokratik iş ve işlemlerin hazırlanmasına yardımcı olmakta, 2560 sayılı İSKİ Kanunu ve Belediye Kanunu ile diğer mer' i mevzuatı uyarınca işlem yapmaktadır. Buna göre;

Genel Kurulun 2022 Yılı (01/01/2022-26/12/2022) Döneminde Alınan Kararlar

1- Genel Kurulca Alınan Toplam Karar Sayısı (2022) 19

Yönetim Kurulu 2022 Yılı (01/01/2022-26/12/2022) Döneminde Alınan Kararlar

1- Yönetim Kurulca Alınan Toplam Karar Sayısı (2022) 105

Vaski Genel Müdürlüğü Adına Gelen Ve Giden Evrak Sayısı

1- Gelen Evrak Sayısı : 13791
2- Giden Evrak Sayısı : 1260
3- Gelen Kep : 10.500
4- Giden KEP : 9.240

İNSAN KAYNAKLARI VE EĞİTİM DAİRESİ BAŞKANLIĞI

Genel Müdürlük tarafından tevdi edilen hukuki konular hakkında mütalaalar verilmiş, hukuki konulara dair muameleler yapılmış, İdare tarafından veya idare aleyhine açılan davalar ile icra takipleri, idare vekili olarak adli, idari ve mali kaza mercileri nezdinde neticelendirilmiştir. Müşavirliğe intikal eden konular hakkında gerekli işlemler yapılmış ve davaların her aşaması takip edilmiştir. Genel müdürlük ve diğer daire başkanlıklarından tevdi edilen konular hakkında mütalaa verilmiştir. Ayrıca 2022 yılı içerisinde;

- * Gelen evrak sayısı 10163 adet
- * Giden evrak sayısı 13516 adet
- * Elektronik ortamda avukatlara gelen tebligat sayısı 3910 adet
- * Devam eden davalarla ilgili davacı ve davalı sıfatı ile 1078 adet duruşmada hazır bulunuldu
- * 266 adet arabuluculuk görüşmelerine katılım sağlanarak müzakereler ile ilgili gerekçeli rapor hazırlandı
- * Su borcu bulunan abonelerle ilgili 3161 adet abone sahibi ile borçlarını ödemeleri için iletişime geçildi.
- * Kurum adına devam eden davalar ile ilgili 3 adet keşfe gidildi.

Mahkemelere Göre 2022 Yılı Dosya Dağılımı

	İdare Mah	Vergi Mah	İş Mah	Asliye Huk Mah	Asliye Ceza Mah	İcra Huk. Mah.	Tük. Ha. Heyt.	İcra	Savcılık	Toplam
Açılan Dosya Sayısı	25	65	29	187	337	11	235	13229	1865	15983
Kapanan Dosya Sayısı	-	12	5	51	-	-	-	7095	-	7163
Dersdest Dosya Sayısı	25	53	24	136	337	11	235	6134	1865	8820



BASIN YAYIN ŞUBE MÜDÜRLÜĞÜ

VASKİ Genel Müdürlüğümüz faaliyetlerini içeren basın bültenleri yerel ve ulusal medyaya servis edilmekte, tanıtım faaliyetleri için tüm yayın organları kullanılmaktadır. Yerel ve ulusal yayın organları (gazeteler, haber siteleri, radyo, tv, sosyal medya) birimimiz tarafından genel müdürlüğümüz adına takip edilerek üst yönetime rapor halinde sunulmaktadır.

Yerel gazeteler günlük olarak taranarak kurumumuzu ilgilendiren konularla ilgili birimlerimiz bilgilendirilmekle beraber gazeteler arşivlenmektedir. Ayrıca haber siteleri, sosyal medya da yer alan haberler en kısa sürede değerlendirilerek gerekli işlemler yapılmaktadır.

Kurumumuzun yaptığı yatırımlar ve çalışmalar abonelerimizi ilgilendiren açıklama ve duyurular halkımızla sürekli paylaşılmaktadır.

- 69 haber paylaşımı
- 183 tasarım
- 987 sosyal medya paylaşımı yapıldı
- 117 adet fotoğraf çekildi
- 2 adet hizmet videosu çekildi

Kurumumuz sosyal medya hesapları aktif olarak kullanılmaktadır. Yılsonu itibariyle resmi sosyal medya hesaplarımızdaki takipçi sayısı;

- Facebook : 2745
- Instagram : 2908
- Twitter : 2565

STRATEJİ GELİŞTİRME DAİRESİ BAŞKANLIĞI

- * İdaremizin amaç ve hedefleri doğrultusunda orta ve uzun vadeli strateji ve politikalarını belirlemek üzere yapılan çalışmalar devam etmektedir. Kurumun stratejik plan ve performans programının hazırlanmasını koordine etmek ve sonuçlarının konsolide edilmesi çalışması yürütülmektedir.
- * VASKİ'nin Stratejik Planlama, Performans Programı, Bütçe, Muhasebe faaliyetleri; kanun, yönetmelik ve yönerge esaslarına, genel kabul görmüş muhasebe ilkelerine göre yapılmaktadır.
- * Harcama birimleri tarafından hazırlanan birim faaliyet raporları doğrultusunda 2020 Faaliyet Raporu hazırlanarak kamuoyuyla paylaşıldı.
- * İç Kontrol Eylem Planında uygulanması planlanan eylemlerin takibi yapıldı
- * İlgili yıl bütçesi ve izleyen 2 yıl bütçesi tahminlerinin 5018 sayılı Kamu Mali Yönetimi ve Kontrol Kanununa göre harcama birimlerinin talepleri doğrultusunda hazırlanarak yönetimi sağlandı,
- * 2023 yılı Yatırım Programı, Performans Programına uyumlu şekilde hazırlandı. 2022 Kurumsal Mali Durum Beklentiler Raporu hazırlandı.
- * 5018 Sayılı Kamu Mali Yönetimi ve Kontrol Kanunu gereği kamu kaynaklarının etkili ve ekonomik kullanılması amacıyla, hesap verilebilirlik ilkesine bağlı kalarak, tüm mali işlemler muhasebeleştirilmiştir. Muhasebe servisine gönderilen gider evraklarının ön kontrolleri gerçekleştirilmiştir.
- * Ön Mali Kontrol işlemleri yapıldı.
- * 3 Aylık Hesap özetleri hazırlandı
- * Vergi iadesi listeleri hazırlandı
- * KDV 1KDV 2 ve Muhtasar beyannameleri verildi



Tahsilat Bilgileri

Aylara Göre Tahsilat Tablosu

Aylar	Tahsilat
Ocak	28.999.454,41
Şubat	29.741.433,87
Mart	30.567.520,26
Nisan	26.432.844,36
Mayıs	22.911.807,74
Haziran	23.464.007,50
Temmuz	19.034.871,24
Ağustos	26.904.151,53
Eylül	32.964.310,16
Ekim	29.933.418,35
Kasım	25.866.405,12
Aralık	45.973.104,63
Toplam	342.793.329,17

İlçelere Göre Tahsilat

İlçelerler	2022
İpekyolu	70.971.747,39
Tuşba	25.259.730,69
Edremit	31.539.915,00
Erciş	15.491.120,38
Muradiye	1.501.475,15
Çaldıran	1.664.503,64
Özalp	1.666.776,43
Saray	471.638,57
Başkale	1.594.597,92
Gürpınar	1.089.410,76
Çatak	1.216.592,82
Bahçesaray	801.836,71
Gevaş	2.155.311,90
Toplam	155.424.657,36

Türlerine Göre Tahsilat Tablosu

1.	Vaski Vezne Tahsilatları	124.076.455,28
2.	Mahsup Tahsilatları	95.758.171,91
3.	Banka Tahsilatları	104.956.688,05
4.	Ptt Tahsilatları	8.554.400,80
5.	Faturamatik Tahsilatları	5.894.357,64
6.	İnternet Veznesi Ve Mobil Uygulama Tahsilatları	3.553.255,49
Toplam		342.793.329,17



IV. KURUMSAL KABİLİYET VE KAPASİTENİN DEĞERLENDİRİLMESİ

Güçlü Yönlerimiz	Zayıf Yönlerimiz
<ul style="list-style-type: none"> Özel Kanunla kurulmuş, idari ve mali özerkliğe sahip bir kurum olması, Personelin özverili çalışması ve işine özen gösterme isteğinin yüksek olması, İdarenin müstakil bütçeye sahip olması, Personelimize ait maaş, ikramiye ve benzeri ödemelerin zamanında yapılması, Birimler arasında koordinasyonun ve iletişimin olması, Yasa ve yönetmeliklere titizlikle uyulması, 	<ul style="list-style-type: none"> İmar planındaki aksaklar Yeni yerleşim alanlarının su ve kanalizasyon yapılarına ilişkin detaylı envanterin olmaması Genel Müdürlük hizmet binasının olmaması, hizmetlerin kiralık binada verilmesi Kültürel ve sosyal tesislerin eksikliği Zorunlu imar Planları
Fırsatlar	Tehditler
<ul style="list-style-type: none"> İlin jeolojik ve topografik açıdan genel anlamda hizmeti kolaylaştıracak avantajlarının olması Uygulanacak yeni imar planı sonrası açılacak hizmet yolları ile abonelere kolay ulaşmanın önünün açılması Van'ın en çok güneş alan illerden biri olması ve yenilenebilir enerji kaynaklarının kullanımı ile ilgili tesislerin kurulmasına elverişli olması, Van ilinin Van Gölü ve Fırat – Dicle havzasında bulunması nedeni ile Avrupa Birliği, Çevre ve Şehircilik ile Orman ve Su İşleri Bakanlığı hibe fonlarının kullanılabilir olması, AB üyelik süreci ile gelecek fırsatlar 	<ul style="list-style-type: none"> Şehrimizin yoğun göç alma konumunda olması, Sel ve deprem gibi afet riskleri, Halkımızın su tüketim kültürünün yetersiz olması, Küresel iklim değişikliğinden dolayı yer altı su kaynaklarının olumsuz etkilenmesi ihtimali Kamu kurum ve kuruluşları arasındaki altyapı yatırım programlarında eşgüdümün olmaması, çalışmaların aksamasına ve ilave maliyetlerin doğmasına neden olması, Orman alanlarının olmayışı, katı atık depolama sisteminin olmaması, Çarpık kentleşme, Kamu ve özel mülkiyet sorunları, Artan enerji gereksinimi ve yükselen enerji maliyetleri, Kış mevsiminin soğuk ve yağışlı ve uzun olması nedeniyle hizmetleri olumsuz yönde etkilemesi, Evsel ve Endüstriyel kanalizasyon deşarjlarının bilinçsizce yapılması.

V. ÖNERİ VE TEDBİRLER

- * Su tasarrufuna ilişkin acilen eylem planı hazırlanması bu konuda gerekli önlemlerin alınarak halkın bilinçlendirilmesi için farklı argümanların kullanılması,
- * Enerji maliyetlerinin acilen azaltılarak yenilenebilir enerji kaynaklarından faydalanılması,
- * Abone bazında tarama ve güncellemelerin yapılarak hem kaçak su kullanımının önüne geçilmesi hem aboneliklerin yapılmasının sağlanması,
- * VASKİ'nin kurumsal kimliğinin gelişimine katkı sağlayacak süreçlerin oluşturulması,
- * Bireysel performans sisteminin yaygınlaştırılarak iş gücünün da sağlıklı şekilde yönetilmesi,
- * İç kontrol sisteminin etkin işletilmesi,
- * Arızalara müdahale çalışmalarında teknolojik cihazlardan faydalanılması, PLC, SCADA ve otomasyon sistemlerinin bütün tesislere yayılması,
- * Birimler arası koordinasyonun sağlanması için sistem kurulması,



VI. EKLER

ÜST YÖNETİCİNİN İÇ KONTROL GÜVENCE BEYANI

İç Kontrol Güvence Beyanı

Üst yönetici olarak görev ve yetkilerim çerçevesinde VASKİ Genel Müdürlüğü bütçesinin; kalkınma planına, yıllık programa, stratejik plan ve performans programı ile hizmet gereklerine uygun olarak hazırlandığını ve uygulandığını, amaç ve hedeflerin gerçekleştirilmesi ve ilgili mevzuatla düzenlenen görev ve hizmetlerin yerine getirilmesi için bütçe ile tahsis edilmiş kaynakların, planlanmış amaçlar doğrultusunda ve iyi mali yönetim ilkelerine uygun olarak kullanıldığını beyan ederim.

Bu çerçevede iç kontrol sisteminin; idarenin gelir, gider, varlık ve yükümlülüklerinin etkili, ekonomik ve verimli bir şekilde yönetilmesine, kanunlara ve diğer düzenlemelere uygun olarak faaliyet göstermesine, her türlü mali karar ve işlemlerde usulsüzlük ve yolsuzluğun önlenmesine, karar oluşturmak ve izlemek için düzenli, zamanında ve güvenilir rapor ve bilgi edinilmesine, varlıkların kötüye kullanılmasının ve israfının önlenmesine ve kayıplara karşı korunmasına ilişkin yeterli ve makul güvenceyi sağladığını bildiririm.

Bu güvence, üst yönetici olarak sahip olduğum bilgi ve değerlendirmelere, yönetim bilgi sistemlerine, iç kontrol sistemi değerlendirme raporlarına, izleme ve değerlendirme raporlama, harcama yetkilileri ile mali hizmetler birim yöneticisi tarafından sunulan güvence beyanlarına ve denetim raporlarına dayanmaktadır.

Bu raporda yer alan bilgilerin güvenilir, tam ve doğru olduğunu beyan ederim.
VAN/Mart 2023

Ülker Cem KAPLAN
Genel Müdür

MALI HİZMETLER YÖNETİCİSİNİN BEYANI**Mali Hizmetler Yöneticisinin Beyanı**

Mali hizmetler birim yöneticisi olarak yetkim dâhilinde;

İç kontrol sisteminin VASKİ Genel Müdürlüğünde oluşturulması, uygulanması ve geliştirilmesi çalışmalarında gerekli koordinasyonun sağlandığını, eğitim ve rehberlik hizmeti verildiğini, faaliyetlerin mali yönetim ve kontrol mevzuatı ve diğer mevzuata uygun olarak yürütüldüğünü, kamu kaynaklarının etkili, ekonomik ve verimli bir şekilde kullanılmasını temin etmek üzere iç kontrol süreçlerinin işletildiğini, uygulama sonuçlarının izlendiğini ve gerekli tedbirlerin alınması için düşünce ve önerilerimin zamanında üst yöneticiye raporlandığını beyan ederim.

Mali kanunlarla ilgili diğer mevzuatın uygulanması konusunda üst yöneticiye ve harcama yetkililerine gerekli bilgileri sağladığımı ve danışmanlık faaliyetinde bulunduğumu bildiririm.

Bu Raporun "III/A- Mali Bilgiler" bölümünde yer alan bilgilerin güvenilir, tam ve doğru olduğunu teyit ederim. (VAN/Mart -2023)

Nezir EFEĞLU
Strateji Geliştirme Dairesi Başkanı







**Adres : Halil Ağa Mah. İpekyolu Bulvarı. No: 86/A
İpekyolu/VAN**

Telefon : +90(432) 217 17 43

Santral : +90(432) 217 17 44 - 217 17 45 - 217 17 46

Fax : +90(432) 217 17 47

E-Mail : info@vaski.gov.tr